TIGRE
PARA CAMPEONES!
EL ZAPATO DE FUTBOL DE CALIDAD!
Manaco

PRESENCIA

MATUTINO FUNDADO EL 28 DE MARZO DE 1952

AÑO XXIII-Nº. 5.874- LA PAZ BOLIVIA, VIERNES 11 DE OCTUBRE DE 1974- 16 PAGINAS- $b. 2.00

Manaco
PARA EL PIE JUVENIL.
MOD. 28
CALIDAD DURACION!

SB mantiene candidatura de Gutiérrez a la presidencia

la Cruz 10
ENCIA).- El dirigente de
stavo Stumpff sostuvo
pronto se conozca el
a elecciones, la Falange
rá la candidatura del
rio R. Gutiérrez a la
encia de la república y
esa ocasión designará
a los candidatos a sena-
diputados.

alta dirección de
se encuentra reunida
ciudad para considerar
ento político del país y
yecciones para el futuro.
a reunión, entre las
ales figuras de FSB,
presentes Mario R.
rez, Gustavo Stumpff,
Moreira, Mario Aguilar
Gutierrez.

jefe en ejercicio de
e, Gustavo Stumpff,
stó que el anuncio presi-
formulado por el Gral.
de no postularse y en-
el mando el 6 de agosto de
onstituyen para Falange
básicos: "Desde este
nto comienza una jor
plena movilización en la

arlamento indio
ericano analiza
encia de tierra

SUNCION, 10 (AP).-
que hoy deliberando el
nento indio americano del
Ayfuen la ciudad de San
ación con la asistencia de
nada de líderes indígenas
paguas. Se abordó el tema
ado con la tenencia de
erras para el trabajo.

s indígenas deliberaron esta
y luego a la tarde en
secreto, sin permitirse el
de periodistas o de otras
as blancas. Se supo, no
, que el tema básico fue la
ad e inconvenientes que
las parcialidades indígenas
entina, Brasil, Paraguay,
a, Ecuador, Colombia,
en la explotación de las
que según los indios son de
ensiva pertenencia.

dijo, según informaciones
s, que los indios tratan de
rmulas que faciliten su
ación a programas de
ello agrícola en tierras
s y participar en
es especiales para im-
la elevación de los miem-
de las comunidades
nes de todos los países.

Ventaja laborista en elecciones británicas

ONDRES, VIERNES 11
- El partido laborista
ba esta madrugada hacia
rme ventaja en las elec-
generales de Gran Bre-
afirmando el Primer
ro Harold Wilson que
parece que estoy por
mi cuarto gobierno".
embargo, el líder de la
ción conservadora,
rd Heath, rehuso admitir
rota "es muy temprano
decir", afirmó en una
ista televisada por la Bri-
adcasting Corp. (BBC)
rtados 439 de los 635
os, el Partido Laborista
ganado 262 bancas, una

enezuela venderá a Cuba
al Japón hidrocarburos
e deje de comprar EE.UU.

RACAS, 10 (AFP).-- El
o que Estados Unidos
e de comprarnos se lo
emos a Japón y Cuba".
ó hoy aquí el ministro
oleano de Minas e
rburos, Valentín Her-
z.

Presidente norteamericano
d Ford anunció hace dos
e su país reducirá sus
ases petrolíferas de un
a Venezuela, primer
roductor de petróleo de
os Unidos, tercer ex-
dor y quinto productor del
do esa materia básica, la
ión norteamericana
trará unos 300.000 barriles
día, precisó el ministro.

Pdijo que dicha cantidad
senta el diez por ciento de
oducción actual por día de
uela, porcentaje que es
isamente contemplado
reducción de hi-
rburos para el próximo
de acuerdo a la política
rvacionista que adelanta
bierno.

alló que en todo caso el
isterio tiene numerosas
as de compra, destacando a
y Japón.

ández aplaudió, por otra
la medida de Ford de re-
las importaciones de Esta-
Unidos de crudos,
ayando que esa de-
mación concuerda con lo
ignado por la OPEP
anización de Países
rtadores de Petróleo).
adió que le parece muy
tivo y conveniente que los

cual todo FSB se prepara para esta justa de la cual estamos satisfechos. Somos unos convencidos que Falange, por su vigor nacionalista, la urgencia histórica y la fuerza de sus cuadros en este proceso ocupará innegablemente el primer lugar. Por otra parte, tan pronto el gobierno oficialice la fecha de elecciones, FSB convocará a una concentración nacional donde se refrendará la candidatura del Dr. Mario R. Gutiérrez, se designará a su acompañante y se nombrarán a los senadores y diputados".

Por su parte, el jefe de FSB, Mario R. Gutiérrez, que se encuentra con licencia de su partido, al responder las preguntas de los periodistas sobre una posible candidatura militar afirmó; los militares, así como los sacerdotes inclusive, tienen el derecho, como todo ciudadano, de participar en la vida civil del país, porque no hay discriminaciones. "Todo depende -agregó- que sean capaces de llevar una constancia feliz que satisfaga a la mayor parte del pueblo boliviano". Añadió que Falange tiene sus puertas abiertas para una alianza no sólo con el MNR sino tambien con otras fuerzas afines, con las que podría lograr un entendimiento en el futuro.

Refiriéndose a la decisión del Gral. Banzer de no postularse como candidato a la presidencia, el Dr. Gutiérrez afirmó que "no se puede descontar de la palabra categórica y rotunda, así como generosa y franca, del Primer Mandatario".

Indicó que su partido vería con agrado la dictación de una amnistía política, porque se ofrece un momento favorable para la reconciliación de la familia boliviana. También se refirió a los campesinos que "desde que fueron incorporados a la vida civil de la Nación tienen derecho a escuchar la doctrina y programa de cada partido político para decidirse en favor de cualesquiera de ellos".

Finalmente, el Dr. Gutiérrez se mostró partidario de mantener la alianza con el MNR para poder llevar a todo el país una sensación de tranquilidad y seguridad en el futuro y acometer un programa de desarrollo nacional.

- HOMENAJE A LA MUJER.- El Alcalde Armando Escóbar Uria declaró ayer Huéspedes de Honor de la ciudad de La Paz a las damas representantes de los Departamentos de Bolivia, en un acto que alcanzó solemnidad. Adela Sánchez de Méndez, representante de Tarija, mereció el galardón del título "Mujer de Bolivia 1974", a quien se ve agradeciendo el homenaje que la Municipalidad rindió, en su persona, a las mujeres de la patria.

Chile adquirió 2 destructores

SANTIAGO DE CHILE 10 (IPS).- Fuentes extraoficiales de la primera zona naval de Valparaiso, informaron que la Armada ha adquirido en los Estados Unidos, dos nuevos destructores que se encuentran ya en periodo de alistamiento en un puerto norteamericano, los navíos han sido bautizados con los nombres de "Zenteno" y "Portales".

Las fuentes añadieron que su adquisición "se debe unicamente a la necesidad de reemplazar antiguas unidades de la escuadra, que fueron dadas de baja hace algunos años.

Enérgica campaña contra terrorismo en Argentina

- BUENOS AIRES, 10 (AP).-- Con allanamientos y detenciones en diez ciudades importantes y otras partes del país, la policia continuo hoy la ofensiva contra "focos de subversión" en una campaña contra el terrorismo que incluye ordenes de detención contra los dirigentes sindicales izquierdistas.

La ofensiva se realiza cuando todos los sectores politicos han repudiado al terrorismo y el gobierno ha prometido erradicarlo.

La actuacion policial tiene por centro la capital provincial de Cordoba, 750 kilómetros al norte de Buenos Aires; la ciudad de Rosario, en la provincia de Santa Fe, a unos 450 kilometros al norte, y la provincia de Tucuman, donde hace dos meses fuerzas militares anunciaron una victoria contra guerrilleros izquierdistas.

En Córdoba casi un centenar de personas fueron detenidas a consecuencia de disturbios y tiroteos ocurridos anoche.

El gobierno ha prometido exterminar al terrorismo. Al respecto la presidenta Isabel Perón ha declarado que los actos terroristas "no se hallan dirigidos contra el gobierno mismo, sino que por el contrario, apuntan hacia el Estado buscando la destrucción de su tradición democrática".

La policia provincial de Córdoba dijo que fue agredida por francotiradores cuando allanó el local del gremio de Luz y Fuerza (LYF). Fuentes oficiales expresaron que en el ataque un policia resultó herido de bala en el estómago. El allanamiento fue dirigido personalmente por el jefe de policia, comisario Héctor Garcia Rey.

Otros tiroteos ocurrieron en Córdoba cuando fuerzas policiales buscaban a militantes del Sindicato Mecánicos Automotor (SMATA).

Las autoridades han ordenado la captura de Agustin Tosco, Secretario General de LYF, y René Salamanca ex- Secretario General de SMATA.

Ambos son sindicalistas y sus adversarios los acusan de tener vinculaciones con organizaciones terroristas de esa ideologia.

La CGT dispuso paro de repudio a la violencia

BUENOS AIRES, 10 (AP).- La poderosa Confederación General del Trabajo (CGT) dispuso realizar mañana un paro nacional de repudio al terrorismo y en apoyo al gobierno de la presidenta Isabel Perón.

En otra exteriorización del ambiente de violencia que sacude al país, dos legisladores izquierdistas fueron asi sus vidas han sido amenazadas por un comando terrorista de derecha y uno de ellos culpó a la Agencia Central de Inteligencia (CIA) de los Estados Unidos de "inspirar y orientar" la violencia derechista.

El comite central confederal de la CGT, central que tiene unos tres millones de adherentes, aprobó anoche una resolución que dice: "Los trabajadores argentinos observamos con indignación la escalada terrorista desatada por la ultraderecha y la ultraizquierda, que unidas en una brutal ofensiva de violencia atacan desesperadamente a través del asesinato de integrantes de todos los sectores que aportan al proceso de reconstrucción y liberación nacional".

La CGT, dirigida por peronistas moderados, dispuso realizar paros de actividades de 15 minutos en todo el país mañana a partir de las 10.00 (08.00EST), en repudio al terrorismo "y para testimoniar el respaldo incondicional a la señora Presidenta de la Nación, compañera Isabel Perón".

La resolución de la central sindical fue adoptada 48 horas después de una reunión multisectorial convocada por la presidenta Isabel Perón con líderes politicos empresarios, gremialistas y funcionarios gubernamentales. Surgió de ella un respaldo unánime al gobierno constitucional y en repudio al terrorismo politico de cualquier signo, ya provenga de la ultraizquierda como de la extrema derecha.

- Entretanto, dos diputados izquierdistas, Héctor Sandler y Horacio Sueldo, reiteraron anoche que sus vidas han sido amenazadas por una organización clandestina ultra -derechista denominada "Alianza Anticomunista Argentina" (AAA), que se atribuyó el asesinato de unos 18 marxistas y peronistas de izquierda en los tres últimos meses.

El Partido Revolucionario Cristiano (PCR) de Sueldo concedió al legislador "licencia por tiempo indeterminado" y lo exhortó a abstenerse de toda actividad pública debido a las amenazas contra su vida. Sandler se ha instalado con su esposa en el Palacio del Congreso, después que una ventana de desconocidos armados rodearon en forma amenazante su departamento céntrico en la noche del martes.

El LAB aumentará número de vuelos a Buenos Aires

BUENOS AIRES -- 10 (AFP).-- El gobierno argentino autorizó al Lloyd Aéreo Boliviano a aumentar de dos a tres sus frecuencias de vuelo semanales entre La Paz y Buenos Aires, se informó oficialmente hoy aqui.

Indicó la secretaria de transportes que la aerolinea estatal boliviana cubrirá el trayecto entre las capitales de ambos paises con aviones Boeing-727.

Democracia Cristiana de Chile acusa a la Junta

SANTIAGO DE CHILE,10 (AP).-- El Partido Demócrata Cristiano acusó al gobierno militar de "injustificable atropello al derecho humano" al prohibir el regreso al país de uno de los más altos dirigentes de ese movimiento político, actualmente en exilio forzoso.

El Presidente del Partido, Patricio Aylwyn, protestó en una declaración pública emitida anoche por la orden gubernamental que impide a Bernardo Leighton volver a Chile.

Leighton fue fundador del partido, varias veces diputado, ministro de estado y vicepresidente temporal de Chile.

Salió del país poco después del derrocamiento y muerte del Presidente Socialista Salvador Allende el 11 de septiembre pasado.

Desde entonces se han publicado aquí estractos de presuntas declaraciones suyas en el exterior contra la junta de gobierno.

El Subsecretario del Interior, Comandante Enrique Montero, dijo hace dos dias que Leigton "asistió en Europa a reuniones políticas en que unió su voz a la confabulación marxista en contra de Chile".

Anunció al mismo tiempo que el Presidente de la junta, general Augusto Pinochet, habia firmado un decreto ley que prohibe el regreso del ex dirigente político a Chile sin un permiso especial del Ministerio del Interior.

Anteriormente el gobierno habia anunciado el retiro de la nacionalidad a otros ex dirigentes políticos acusados de "denigrar a su país" en el extranjero. Montero dijo que esta medida, sin embargo, no se aplicará a Leighton.

La democracia cristiana era la mayor fuerza política de Chile hasta el cambio de gobierno, cuando fueron prohibidas todas las actividades políticas.

Aiwyn dice en su declaración que "la decisión de prohibir a Bernardo Leighton su ingreso al país es un injustificado atropello al derecho humano fundamental que tiene toda persona a vivir en el territorio de su patria."

Agrega que "privar a una persona de ese derecho es una medida que solo puede ser impuesta por los tribunales de justicia en castigo de delitos debidamente comprobados a que la ley asigne tan grave pena".

Agrega: "al hacerlo, el gobierno se arroga funciones judiciales y desconoce la garantia esencial de que nadie puede ser condenado sin ser previamente oido sobre los cargos que se le formulan".

Afirma que "la sola suposición de que denigra a su patria en el extranjero, injuria a Bernardo Leighton, ciudadano intachable, varias veces parlamentario y ministro de estado, ex Vicepresidente de la República y fundador de nuestro movimiento".

Dice que "cualquiera que sea la verdad acerca de las declaraciones que se atribuyen a Leighton y el juicio que ellas merezcan, nada permite calificarlas de ofensas a Chile sino sólo de críticas o discrepancias con el régimen".

"Ningún gobierno, necesariamente transitorio, puede pretender confundirse con la nación, que es permanente", afirma. Dice que "concordemos o no con las opiniones personales de Bernardo Leighton, los demócratas cristianos protestamos por este injusto y grave atropello".

- SATISFACCION.- Londres 10 (AP).-- El Primer Ministro inglés Harold Wilson aparece en la foto rodeado de sus colaboradores y sonrie al conocer los primeros resultados de las elecciones británicas. Wilson declaró que estaba seguro de integrar su cuarto gobierno laborista. (Radiofoto AP)

Por falta de planeamiento de desarrollo no hubo inversión

Desde enero de este año, no han podido ser emplazadas las obras de desarrollo cerca de 300 millones de pesos bolivianos que fueron programados para su aplicación en inversiones del sector público, según explicó el Ministro de Coordinación y Planeamiento General Juan Lechín Suárez. Señaló que este antecedente muestra el hecho de que si bien el país se ha beneficiado, tal vez por primera vez, con precios remunerativos para sus materias primas de exportación, no puede reaccionar con la necesaria rapidez para aplicar esos recursos en la expansión de su capacidad industrial y económica y crear riqueza y lograr bienestar.

Explicó que el país cuenta con un crédito de 25 millones de dólares, que se encuentra inactivo debido a la falta de antecedentes concretos y racionales para su posible aplicación. "Este ejemplo reitera y comprueba un hecho definido: que carecemos de la aptitud para transformar recursos financieros en producción de bienes y servicios".

El gobierno ha considerado esencial e impostergable corregir esa situación, a fin de ingresar en un período acelerado de desarrollo económico y social. La solución técnica y racional del problema, según explicó, consiste en tener planes nacionales y dentro de estos, los proyectos necesarios.

La crisis boliviana, según afirmó, radica esencialmente en "la crisis de proyectos", pudiéndose afirmar que este hecho frena el crecimiento y desarrollo, puesto que un proyecto representa todo un proceso. Al referirse a las grandes posibilidades que ofrece Bolivia y al interés que ha despertado este hecho para la inversión de capitales, señaló que existen grupos de países y de grandes entidades industriales y financieras con interés para asociarse con nuestro país en la creación de nuevas industrias y en la explotación y beneficio de nuestros recursos naturales, mediante el aporte de capitales y tecnología.

Indicó que el conjunto de esas contribuciones constituirá el Fondo Nacional de Desarrollo.

El Ministro de Planeamiento y Coordinación, con esta introducción ofreció a la prensa las leyes de Organización del Ministerio de su cargo, Ley del Sistema Nacional de Planeamiento, Ley del Sistema Nacional de Proyectos y Ley del Instituto Nacional de Preinversión como documentos fundamentales para encaminar el proceso de estudio, de proyectos y de ejecución de obras de desarrollo en Bolivia.

CONARE otorga prioridad al estudio de la Ley Electoral

El Consejo Nacional de Reformas Estructurales, por instrucciones del Presidente de la República, ha encargado con prioridad el estudio de la Ley Electoral y, dentro del orden de prioridades, se aplicará de inmediato al estudio de las reformas constitucionales. Para coordinar el trabajo de ese Consejo con la Presidencia de la República, el Gral. Hugo Banzer Suárez ha designado al Asesor General de despacho, Dr. Javier Arce Villalba, coordinador.

NOTA PRESIDENCIAL

El Presidente Hugo Banzer Suárez ha dirigido la siguiente nota al Presidente del Consejo Nacional de Reformas Estructurales, Dr. Hugo Sandoval Saavedra:

Estimado Dr. Sandoval:

Es intención de mi Gobierno dar la máxima importancia a los trabajos que viene ejecutando el organismo bajo su presidencia. Como es de conocimiento público el País debe ingresar a un proceso electoral y en consecuencia recomiendo a usted dar prioridad al estudio del proyecto de Ley Electoral.

A fin de coordinar el trabajo de esa Comisión con la Presidencia de la República, comunico a usted que el día de hoy he designado al señor Dr. Javier Arce Villalba, Asesor General de este Despacho, como coordinador entre la Presidencia y ese Consejo.

Con este motivo, saludo a usted atentamente.

GRAL. HUGO BANZER SUAREZ
Presidente de la República.

CONARE ESTUDIA LEY ELECTORAL

El Presidente del Consejo Nacional de Reformas Estructurales, Dr. Hugo Sandoval Saavedra, informó que de acuerdo al programa de trabajo de CONARE y a las instrucciones del Presidente de la República, ha dado prioridad al estudio de la Ley Electoral que, conforme declarara a principios de semana, estará concluido hasta mediados del presente mes.

Expresó que anteriormente se elevó a consideración del Poder Ejecutivo el estudio sobre el referendum, decantado ya por el gobierno en vista de su impracticabilidad por razones de tiempo, de orden económico y por la complejidad de esa consulta popular.

El Dr. Sandoval Saavedra informo que también se estudia la Reforma Administrativa, Económica y Social que, de acuerdo a planes provisionales que se han formulado, será de envergadura ya que tiende a la transformación de la estructura de la Administración Pública Se trata, dijo, de un estudio integral y de una reforma revolucionaria. Agregó que este estudio estará concluido en un plazo de dos meses, pero que CONARE considera la posibilidad de entregarlo en forma gradual al Poder Ejecutivo.

El Presidente de CONARE anunció, por otra parte, que se dará prioridad al estudio de las reformas constitucionales, "que modificarán algunas partes de la Constitución Política del Estado para que sean consideradas por el Congreso Nacional, toda vez que el Presidente de la República ha afirmado categóricamente su propósito de encauzar al país hacia la constitucionalización de los Poderes del Estado".

Señaló que en esas reformas "se sentarán los enunciados fundamentales para las reformas estructurales de la organización del Estado"

- INVITACION.- Isla Suva 11 (AP).- Helen Frankhan, una muchacha estudiante de la Universidad del Pacífico Sur, en Suva, invita a bailar al Príncipe Carlos durante una fiesta informal realizada anoche en la isla (Radiofoto AP).

Misión pacifista de Kissinger en Egipto

EL CAIRO, 10 (AP).- Los Estados Unidos y el pueblo arabe "son grandes amigos", dijo Henry Kissinger hoy al comenzar sus nuevas gestiones de paz para el Medio Oriente.

El Secretario de Estado norteamericano, que ya ha sido informado sobre la posición israelí, inició sondeos sobre la egipcia primeramente con el canciller Ismail Fahmy y después con el presidente Anwar Sadat.

En las reuniones, según se informó, se deliberó sobre los posibles participantes, fechas y sedes de las eventuales negociaciones entre representantes árabes y judíos.

Ya al comienzo mismo de esta misión - la sexta de Kissinger en la zona desde la guerra de octubre - se hizo evidente que es preciso tener en cuenta la posibilidad de una reanudación de la influencia soviética en El Cairo.

A través de la agencia oficial noticiosa del Medio Oriente, los egipcios recordaron los vínculos, otrora estrechos, que sostenían con la Unión Soviética al anunciar que el canciller Fahmy visitará Moscú el lunes.

Privadamente, los egipcios han dicho a los periodistas norteamericanos de la comitiva de Kissinger, que la conferencia de paz de Ginebra sería un foro idoneo para continuar la búsqueda de una solución para el problema del Medio Oriente.

Tal perspectiva, empero, concedería a la Unión Soviética un papel importante en las conversaciones y traería de nuevo a colación el espinoso tema de la representación palestina, por ello, los funcionarios norteamericanos tratan de encontrar al presente una alternativa menos problemática para la concertación de negociaciones.

Sin embargo, tanto los representantes norteamericanos como los egipcios evitan dar a la prensa sensación alguna de crisis.

En una entrevista reciente, Fahmy declaró que "no debemos esperar que este viaje resulte en una solución inmediata para el problema del Medio Oriente. Debemos ser pacientes".

Un alto funcionario norteamericano dijo que a pesar de la atmósfera de intranquilidad que se observa en Israel, la región se encuentra en relativa calma.

En un discurso ante el personal de la embajada norteamericana, Kissinger declaró que los intereses de los Estados Unidos y de Egipto "no están en conflicto".

La misión diplomática de Washington se abrió de nuevo hace sólo siete meses.

Ejército israelí persigue a judíos infiltrados en filas de los árabes

TEL AVIV, 10 (AP).- Las fuerzas de seguridad de Israel, que suelen vigilar especialmente la margen occidental del Jordán en busca de guerrilleros árabes, persiguían hoy en cambio a infiltrados judíos.

Dos grupos de nacionalistas judíos estaban infiltrándose en las colinas árabes pese a los esfuerzos del ejército por evacuarlos.

La mayor parte de los usurpadores son israelíes religiosos de derecha que reclaman lo que consideran parte de la tierra bíblica prometida.

Su campaña de presiones al gobierno a fin de que no devuelva el territorio al rey Hussein de Jordania en un acuerdo pacífico cuenta con un amplio apoyo de la opinión pública israelí.

Más de 1.000 aspirantes a colonos, en su mayoría jóvenes, trataron de infiltrarse ayer en la margen occidental del Jordán. Se informó que unos 300 irrumpieron a través de las barricadas levantadas por el ejército y se abrieron paso durante la noche hacia Jericó.

También se supo que otro grupo se había hecho fuerte en las ruinas de una antigua sinagoga en las colinas de Judea.

Durante la noche, el ejército bloqueó nuevos intentos por parte de otros intrusos de llegar hasta sus compañeros.

La policía de Jerusalén detuvo a 44 miembros del partido moked de izquierda que efectuó una contradesmostración y penetró en la sede de los colonos en una escuela religiosa.

La campaña de reclamación de la margen occidental fue sincronizada para coincidir con la actual gira por el Medio Oriente del secretario norteamericano de estado Henry A. Kissinger.

Se espera que el Primer Ministro Yitzhak Rabin, quien hizo saber claramente que estaba dispuesto a efectuar concesiones territoriales en favor de la paz, trate con Kissinger quien se encuentra hoy en el Cairo, la cuestión de la margen occidental y otras zonas árabes ocupadas.

Rabin prometió convocar a elecciones en Israel antes de ceder territorios a Jordania.

ESCOMBROS.- Lima (AP).- Un grupo de personas buscan entre los escombros de una casa destruida por el terremoto, algunas pertenecerían. El sismo afectó el sur peruano causando decenas de muertos y varios millones de soles en pérdidas. (Radiofoto AP).

Continúa búsqueda de un primer ministro italiano

ROMA, 10 (AP).- La crisis política y económica italiana se profundizó hoy. El presidente Giovanni Leone, al cabo de tres días de conversaciones con los dirigentes de los partidos, no pudo encontrar a un Primer Ministro aceptable para las organizaciones políticas en pugna y capaz de integrar una coalición de gobierno.

Nombró en su lugar al Presidente del Senado Giovanni Spagnolli para que sostenga conversaciones "exploratorias" con los partidos en un esfuerzo por designar a un sucesor de Mariano Rumor.

El gobierno de coalición de centro izquierda de Rumor renunció el jueves pasado en medio de una controversia entre demócratas cristianos y socialistas sobre la forma de hacer frente al problema de la tambaleante economía del país.

Al entrar en su segunda semana la crisis gubernamental el gigantesco consorcio automovilístico italiano Fiat, puso al 70 por ciento de su fuerza laboral de 100.000 obreros bajo el regimen de la semana laboral de tres días hasta fines de enero.

Los obreros recibirán empero una compensación del 80 por ciento de sus salarios originales a través de un fondo especial del estado. El salario promedio mensual de los trabajadores de la Fiat es de un equivalente de 400 dólares para una semana de cuarenta horas.

Los sindicatos convocaron para la semana próxima a una huelga general de 24 horas de los 1,4 millones de obreros metalúrgicos como protesta contra la decisión de la empresa.

Repercusiones sobre Premio Nóbel de la Paz otorgado a Eisaku Sato

TOKIO, 10 (AP).- La entrega del Premio Nóbel de la Paz 1974, por lo menos de medio Premio Nóbel, al ex Primer Ministro Eisaku Sato, destaca en todos los periódicos de la mañana de hoy. Que Japón es la tercera potencia económica del mundo pero carece casi por completo de fuerzas de defensa.

La situación no es obra de un hombre sino esencialmente de toda una nación. La derrota japonesa en la Segunda Guerra Mundial volvió al pueblo japonés contra el militarismo y enraizó en el un profundo sentimiento pacifista.

Los bombardeos atómicos estadounidenses contra Hiroshima y Nagasaki, con los cuales concluyó la guerra, provocaron una alergia nuclear aún latente.

En este momento de la entrega del premio a Sato, que lo comparte con el irlandés Sean Macbride, alto comisionado de las Naciones Unidas en el Africa del Suroeste, esta nación de 108 millones de habitantes está envuelta en nuevas controversias acerca del átomo.

Estas han sido provocadas por la declaración hecha ante el Congreso de Estados Unidos por un almirante retirado norteamericano, según la cual los barcos de la marina norteamericana van provistos de armas atómicas. Aunque no lo dijo en forma especifica, fue evidente que las armas no son descargadas cuando los barcos atracan en puertos de otros países, entre ellos Japón.

En muchos círculos japoneses, la revelación del almirante no crearía conmoción, pero en Japón ha provocado una situación embarazosa al Primer Ministro Kakuei Tanaka y dado lugar a la demanda de que se prohiba la entrada a puerto de barcos norteamericanos mientras no se descarguen las bombas.

El conflicto político se ha desatado a poco más de un mes de que Gerald Ford pase a ser el Primer Presidente de Estados Unidos que visita Japón.

Se cree que el impacto de esta revelación se sentirá en las elecciones locales de la primavera proxima y podría dar lugar a momentos desagradables durante la visita de Ford, del 18 al 22 de noviembre.

Lucha contra movimientos de subversión en Italia

TURIN, ITALIA OCT. 10 (AFP).- Policías y carabineros de las brigadas anti - terrorismo y agentes del servicio de informaciones de la defensa (SID) intensificaban ultimamente la lucha contra los movimientos subversivos clandestinos de derecha e izquierda en Italia.

Los primeros orientaban su acción hacia las "Pistas negras" extremistas de derecha) y los segundos hacia las "pistas rojas" (extremistas de izquierda).

El juez Caselli, del tribunal de Turin, que instruye sumario sobre las actividades de las "brigadas rojas", firmó el miércoles siete órdenes de detención contra otros tantos "brigadistas".

Los carabineros llevaron a cabo estas capturas en diversas ciudades del Piamonte y en Pavia (Lombardia). Entre los detenidos figuran un médico, Enrico Levati (29 años) y dos abogados, Ricardo Borgna y Gianbattista Lazagna, de 31 y 51 años respectivamente.

Con respecto a esta operación, el mando de carabineros de Turin publico un comunicado en el que se precisa que los detenidos "fueron acusados por la autoridad judicial del delito de participación en bandas armadas".

Igualmente del delito de "asociación subversiva, teniendo a la supresión y derrocamiento por la violencia de las instituciones políticas, económicas y sociales del estado, con el agravente, para Lazagna de asumir funciones de jefe".

Ex militares del Partido Comunista Italiano, Lazagna estuvo ya involucrado en el expediente sobre la muerte del editor izquierdista Giangiacomo Feltrinelli.

Elecciones británicas:

Manifiestos difundidos en Escocia difieren de los conocidos en Londres

GLASGOW, OCT. (AFP).- Alarmados por la pujanza del nacionalismo escoces, los Partidos Conservador y Laborista británicos publicaron aquí manifiestos electorales sobre Escocia muy diferentes a los que difundieron en Londres.

En su campaña escocesa para las elecciones generales británicas del 10 de octubre, los dos grandes partidos tradicionales reconocieron a Escocia el derecho a un parlamento separado y a ocuparse de sus propios asuntos.

Desde siempre, es decir, desde 1603, año en el que las coronas de Escocia e Inglaterra se unieron en la frente del hijo de Maria Estuardo, Jacobo VI de Escocia y I de Inglaterra, este país norteño del Reino Unido ha tenido sus propias leyes (un codigo civil completamente distinto al de Inglaterra), sus propios tribunales supremos, sus propios parlamentos están fundidos en uno solo en el Parlamento Británico de Westminster, en Londres.

Ahora, los programas de los grandes partidos tradicionales no sólo ofrecen la perspectiva de establecer el Parlamento de Edimburgo, sino también otras medidas de autonomía interna.

Habia que salir al paso del Partido Nacionalista Escoces (S.N.P.: Scottish National Party)- que reclama lisa y llanamente la independencia total.

El Partido Conservador, que se presenta como defensor de las libertades individuales de los escoceses "amenazadas por las nacionalizaciones del laborismo", ha perdido sin embargo uno de sus más sólidos puntos de apoyo en la persona del multimillonario sir Hugh Fraser.

Este poderoso hombre de negocios, propietario de las grandes tiendas más lujosas de Londres, se presentó un día modestamente a la puerta de una oficina del S.N.P. para solicitar su ingreso en el partido.

El S.N.P. cuenta asimismo entre sus "fichajes" más espectaculares al celebre actor Sean Connery, el Agente 007, el invencible James Bond de los filmes realizados según los best-sellers de Ian Fleming, otro escoces ilustre.

Por si fueran pocos, figura también entre los partidarios del S.N.P. Willie Ormond, el entrenador del equipo de fútbol de Escocia que, contrariamente al de Inglaterra, fue a Munich a jugar las finales de la Copa del Mundo.

Se comprende que, ante James Bond y los mundialistas, los partidos de su majestad tomen ciertas precauciones.

El programa del S.N.P. basado en la aspiración a la independencia nacional, completa comprende esencialmente la distribución entre los escoceses de los beneficios del petroleo del Mar del Norte.

Asi, el legendario lamento celta se convierte en vibrante promesa de prosperidad, optimismo que contrasta radicalmente con las advertencias pesimistas y los llamamientos a la razón de los otros tres partidos -Laborista, Conservador y Liberal-, los "partidos londinenses", como les llaman despectivamente los nacionalistas.

Las promesas del S.N.P. van de la hipoteca al 4 por ciento (hoy 11,5 por ciento en Gran Bretaña) para la construcción o compra de casas, "" libras semanales de pensio, a los viejos (16 libras en Gran Bretaña), incluyendo la eliminación de todas las chabolas de Escocia (que son muchas, especialmente en la periferia de Glasgow).

Hasta las elecciones de febrero último, cuando dieron la gran sorpresa ganando siete escaños, nadie tomaba muy en serio al S.N.P.,la verdad es que su propia historia justificaba ese escepticismo.

Surgido hace más de cien años, el nacionalismo escoces estuvo siempre más o menos paralizado por sus disputas internas. Pero desde hace diez años está en alza regular bajo la impulsión de Ian MacCormick y del actual jefe del partido, William Wolfe, hábil reagrupador de facciones rivales.

En 1959, el Partido Nacionalista obtenia solamente 0,81 por ciento de los sufragios. En febrero último, el S.N.P. presentó candidatos en 70 circunscripciones escocesas (todas menos una). Conquistó siete escaños y el 22 por ciento de los sufragios.

Hoy, la amenaza nacionalista se cierne sobre cada diputado saliente, incluidos los liberales. Pero los temores más patentes son los de los conservadores que en las filas boristas.

Por supuesto, las promesas demagógicas del S.N.P. pueden tentar al elector medio, pero su programa, a juicio de los observadores, carece visiblemente de contenido social y económico viable.

Derecho a la educación bilingüe en los EE.UU.

WASHINGTON, 10 (AP).- La cuestión del derecho a la educación bilingüe en los Estados Unidos es objeto hoy de una vigorosa defensa por los grupos que representan a cerca de 10 millones de norteamericanos de raiz hispánica.

La reacción se produjo después que un comentarista de "The Washington Post" insinuó la conveniencia de dejar de lado la enseñanza de segundos idiomas en las escuelas para concentrarse en lo que el llamaba el verdadero espíritu de norteamericanismo.

La nota fue en reacción a una reciente ley aprobada con el congreso que da un estímulo adicional a la enseñanza del castellano como segundo idioma.

Raúl Izaguirre, director del consejo nacional de la raza, presidido al columnista "desde cuando hablar ingles es equivalente a ser verdadero norteamericano, nosotros sostenemos que el verdadero espíritu de Norteamérica es la libertad, la tolerancia y que nuestra herencia nacional incluye la de todos sus grupos étnicos -inclusive los de habla hispana... dejeseme recordar que no todos los norteamericanos llegaron a este país por barco".

En otra carta al periódico un grupo de lectores afirma que "nuestros antepasados estaban radicados en el sudeste siglos antes de que llegaron los pobladores de habla inglesa".

Conservas OSO
CONSERVAS OSO
VENTAS por mayor y menor
IMPEX
WALDO BALLIVIAN 582 esquina ECUADOR

RIÑONES ?
Tome AMANCAY DIURETICO
Purifica la sangre, limpia la VEJIGA y los RIÑONES
Ventas en Farmacias.

Hoy en la historia

Por THE ASSOCIATED PRESS

Hoy es viernes 11 de octubre, día 284 de 1974. Faltan 81 para terminar el año.

En un día como hoy:

1489- Los futuros Reyes Católicos, Isabel y Fernando, se entrevistan en Dueñas de Medina y determinan su matrimonio en breve plazo

1531- Muere Ulrico Zwinglio, alma de la reforma en Suiza.

1737- Un terremoto causa 300.000 victimas en Calcuta.

1756- Juran sus cargos los doce primeros carteros de Madrid.

1833- Estalla en Buenos Aires la revolución de los restauradores contra el gobierno de Juan Ramón Gonzalez Balcarce.

1838- La escuadra española ataca la isla de Martín García, en el Río de La Plata, y la conquista.

1876- El general mexicano Porfirio Diaz se sublleva contra el Presidente Lerdo de Tejada, al que sucederá en el cargo.

1880- Tratado de amistad y cooperación colombiano-chileno.

1899- Estalla en la región sudatricana la guerra de los boers.

1933- Los paises latinoamericanos firman en Río de Janeiro un pacto de no agresión.

1944- Las fuerzas norteamericanas bombardean la isla de Formosa.

1945- Los nacionalistas y los comunistas chinos rompen negociaciones y continúan la guerra por la manchuria- cuatro años después, los nacionalistas evacuan Cantón ante el avance de los comunistas.

1962- El Papa Juan XXIII inaugura el segundo Concilio Vaticano.

1968- El Presidente panameño Arnulfo Arias se refugia en la zona norteamericana del canal, tras tomar el poder las fuerzas armadas.

PENSAMIENTO DE HOY: Guarda silencio y la gente creerá que eres filósofo - proverbio latino.

Presidente colombia afronta críticas sobre actual crisis económi

BOGOTA, 10 (AP).- El presidente Alfonso López Michelsen hacía frente hoy a severas críticas a sus medidas destinadas a conjurar una crisis económica.

El ex Presidente Carlos Lleras Restrepo dijo que ellas han "convulsionado" la vida del país.

López Michelsen, dirigente liberal de 61 años, asumió el gobierno el 7 de agosto y el 17 de septiembre decretó durante 45 días "la emergencia económica" para afrontar un crecido déficit fiscal de 300 millones de dólares para los años 1974-75, problemas de comercio exterior y la severa inflación que afecta al país desde hace tres años.

El ex-Presidente Lleras Restrepo, también liberal y una de las figuras más importantes de la política nacional, expresó hoy en las columnas de un seminario que salió a la circulación bajo su dirección, que el presidente López Michelsen ha rebasado las autorizaciones constitucionales al dictar una serie de medidas dentro de la "emergência económica", especialmente aquellas que ele-

van y crean impu cuales sólo pueden badas por el Congres

La corte supre ticia se pronuncia a este mes sobre los leyes dictados por el p uso de las atribuc tivas que tomó al de "emergencia ec Expertos abogados c que algunos de esos de drían ser declara constitucionales.

Además de poner e legalidad de los decre Presidente Lleras Res hala que el gobierno demasiado a prisa y c errores graves.

"Por querer hacer volandas y sin sos iniciativas gubernam un previo proceso deración pública, el trabaja en una atmósf y la vida económica ha convulsionado", afi

Lleras Restrepo también que algunas d didas tomadas por el han resultado por temporalmente dañ los fines que con ella caba alcanzar".

SI DESEA USTED LIBRARSE DEL ESTREÑIMIENT
¡No Deje Leer Mens
Cada día aumenta el número de personas que recurren a HERBONA y es por esta razón:
HERBONA no contiene drogas ni substancias que obra en el organismo sobre un principio fundam enteramente distinto al de las sales, píldoras o ac HERBONA — la combinación de 12 yerbas natura actúa del mismo modo inimitable que la Naturaleza m estimulando la secreción de los jugos gastricos y t tando una regularización más completa. HERBONA acción suave y muy eficaz.
¡Además, HERBONA es un valioso auxiliar de la digestión. Tomalo hoy mismo después de comer o antes de acostarse tal como si fuera una taza de té o café. Pida a HERBONA en cualquier farmacia. Quedará encantado de los resultados.
HERBONA
El Laxante verdaderamente natur

¡EVITE el SOBREPESO de la OBESIDAD
APETINIL
UN NUEVO MODERADOR DEL APETITO
MEDIAL Ginebra - Suiza
Representante exclusivo para Bolivia: La Paz "ANDIN LTDA." Telf. 43084 Cas. 6127

ESTOS SON LOS DATOS QUE USTED DEBE CONOCER AUNQUE NO SEA JUGADOR DE LOTERIA

BALANCE
GANANCIA O PERDIDA

SORTEO DE FECHA 5 DE OCTUBRE DE 1974 SERIE "A" 934 — 30 MILLARES ENTERO $b. 30.-

DETALLE DE VENTAS	CANTIDAD DE BILLETES	PORCENTAJE	TOTAL RECAUDADO
Local	9.076.—	30,25 %	$b. 272.280.-
Interior	14.448.—	48,16 %	$b. 433.440.-
Devueltos local	3,214.—	10.72 %	
Devueltos Interior	3.262.—	10,87 %	
Totales	30.000.—	100.- %	$b. 705.720.-

PREMIOS

PROGRAMADOS	VENDIDOS	DETALLE	MONTO	POR PAGAR
1	1	Primer Premio Menos el 10% Prem. Esp.	$b. 300.000.—	
			$b. 30.000.—	$b. 270.000.-
1	1	Segundo Premio	$b. 18.000.—	$b. 18.000.-
1	1	Tercer Premio	$b. 9.000.—	$b. 9.000.-
137	124,5	Premios menores	$b. —.—	$b. 29.510.-
2	2	4 Ult. cifras	$b. 800.—	$b. 1.600.-
27	18,5	3 Ult. Cifras	$b. 60.—	$b. 1.110.-
270	191,5	2 Ult. Cifras	$b. 36.—	$b. 6.894.-
410	322	Premios Pòr Prog.	$b. 34.—	$b. 10.948.-
2.999	2.119,5	Premios por Term.	$b. 32.—	$b. 67.824.-

TOTAL DE PREMIOS POR PAGAR — $b. 414.886.-

RESULTADOS

Total recaudado			$b. 705.720.-
Comisión 15% agentes vendedores	$b.	105.858.—	
Total de Premios	$b.	414.886.—	
GASTOS DE OPERACION			
Publicidad - Impresión y envío del billete - Serv. Personales	$b.	160.000.—	$b. 680.744.-
Utilidad			$b. 24.976.-
Impuestos sobre utilidad Renta Interna			$b. 4.995.20
Total distribuible			$b. 19.980.80
DISTRIBUCION DE LA UTILIDAD			
Fondo acumulativo para distribución por mayores utilidades			$b. 19.980.80

MAÑANA NUEVO SORTEO DE LOTERIA NACIONAL
SE JUEGAN $b. 300.000 PESOS DE PREMIO MAYOR
ENTERO $b. 30 — FRACCION $b. 15

Guia Profesional

Médicos

Dr. ALFREDO RAMIREZT CIRUJANO UROLOGO
Estudios Universidad de Chile. Especialista en Cirugía y Enfermedades Riñones, Vejiga, Próstata. Genitales. Infertilidad, venereas.
Av. Camacho 1377. Teléfono 57219-64817. Consultas 10-12; 17-19.

-DR. JOSE RUIZ DR. RENE TREWHELLA CIRUJANOS DENTISTAS
-Implantes dentarios. Técnica francesa. Indolora y Estética. Consultorio Calle Bolivar 697. Teléfono 54590. Atención sábados de 9 a 13. Favor Reservar hora.

DR. ENRIQUE ZURETA A. ESPECIALIZADO EN L.M.S.S. Y UNAM. DE MEXICO
Atención de padecimientos, arteriales, linfáticos, várices y complicaciones.
CONSULTORIO: Otero de la Vega 307, esquina Cañada Strongest teléfono 25638.
Horas de consulta 17 - 19
Domicilio 22349

-Dr. RUBEN CASTELLANOS ROJAS-
Médico de Niños (Clínica Universitaria de Roma)
Consultorio: Edificio Petrolero 2º a piso. De 14-16 horas. Teléfono 30461. Domicilio: Rosendo Gutiérrez 628, teléfono 54413. Atención de Urgencias.

DR. RIGOBERTO MENA M.
Odontólogo especialista. Catedrático Cirugía Bucal UMSA. Cirugía - Prótesis - Rayos X, complicaciones de la extracción dentaria. Cirugía de los terceros molares. Fracturas y traumatismos de los maxilares. Tumores y mal formaciones maxilares.
Consultorio: Av. Camacho esquina Loayza Edificio Saenz 6º piso oficina Nº 5, casilla 2307. Teléfonos -Consultorio 27636, Domicilio 42706.

DR. EDUARDO BALANZA ALVAREZ
MEDICO CARDIOLOGO
Especializado en el Instituto de Cardiología y Universidad de Mexico. Miembro del American College of Cardiology y SIBIC Internacional.
Cardiopatias coronarias. Hipertensión Arterial. Cardiologia infantil. Arritmias. Arterioesclerosis. Electrocardiografia.
Consultas 17 a 20 Avenida Camacho 1377 2º piso Teléfono 64058.

TRAUMATOLOGO ORTOPEDISTA
ESPECIALIZACION BRASIL EUROPA
DR. CARLOS MUÑOZ A.
Atiende niños y adultos. Fracturas - Rayos X. Deformidades de nacimiento. Mano, heridas, cicatrices.
CONSULTORIO
Ayacucho 208 quinto piso de 14 a 19 horas.
Sabados de 9 a 13 Teléfonos 52265 domicilio 43075 - 20461.

DR. MARIO MENDEZ ELIAS
Especializado en Neurocirugia, Suecia, Inglaterra, Holanda.
ENFERMEDADES CIRUGIA DEL CEREBRO, MEDULA Y NERVIOS. RADIOCIRUGIA, PARKINSON DOLOR, EPILEPSIA.
Consultorio: Avenida Arce 2081 Edificio Montevideo segundo piso Horas 15 - 18 Teléfonos 41430 - 85909

DR. GUILLERMO SUAREZ TEJADA
CIRUJANO UROLOGO
Atiende enfermedades de los riñones, próstata, vejiga, genitales masculinos, venéreas, etc.
Consultorio: Mercado 996 esq. Yanacocha Edif. Almaraz 4º piso Atención horas 18 a 20 p.m.

DR. ALBERTO MARIACA MEDICO CIRUJANO
Medicina interna. Esp. Gastroenterologia, estómago, intestinos, apendice, higado, vesicula biliar, páncreas, etc. Transtornos de la nutrición. Consultorio Plaza Venezuela 3er. piso (Edificio Sobima) Altos O.K. de horas 14 à 17.
Teléfonos: Consultorio 20837 Domicilio 23832.

DR. JORGE LIENDO GINECOLOGO
Especialidad Universidad de México. Prenatal, partos, Hemorragias. Esterilidad. CANCER.
Consultorio: Ayacucho Cine Scala 7º piso, consultas 15 a 19 hs. Teléfono Const. 56695.

-DR. ALBERTO GUMIEL
Especialización en ESTADOS UNIDOS Venéreas. Vias urinárias, enfermedades del trabajo, medicina legal, trastornos sexuales. Consultorio Comercio 994 2º piso teléfono 40263 Horario 17.30 - 20 Hrs. Atiende horas especiales.

Dra. RUTH MALDONADO BALLON
Cirugia. Tumores mamarios. Hemorragias. Esterilidad. Flujos vaginales anormales. Prenatal, Partos, Planificación familiar. CONSULTORIO: Mariscal Santa Cruz 1322 Tel. 50040. Tardes: 13.30 - 17.00 Domicilio: Tel. 54564.

DR. ANIBAL RIVERO DELFIN MEDICO DE NIÑOS
Especializado en Londres Santiago de Chile - U.S.A.
Consultorio: Av. 16 de Julio 1456, Edif. Sobima 3er. piso. Teléfono 55742.
Domicilio Urbanización San Miguel J-26-Teléfono 83629. Casilla 3601.

DR. ANTONIO MEJIA ESCALERA CIRUJANO CANCEROLOGO
ESPECIALIZADO EN FRANCIA
TUMORES.- Detección precoz; Mama; Tiroides; Piel, Tubo Digestivo, Genitales, Hematosarcomas LINFO - GRAFIA
Consultorio.- Edif. cine Scala 7º piso, teléfono 56695. Horario 17.30 - 20

Abogados

CARLOS CASTAÑON BARRIENTOS ABOGADO
Asuntos: Tributarios y administrativos, contratos, títulos, consultas, asuntos en general, asesoramiento.
Edificio Asbún nuevo (Yanacocha esq. Mercado), 1er. piso, oficina 103, teléfono 63679, teléfono domicilio 42672, casilla correo 4154.

Notarios

GUALBERTO RODRIGUEZ
NOTARIO DE FE PUBLICA. Asuntos del ramo, escrituras protocolizaciones, testamentos, protestos poderes, legalizaciones, apertura de libros, etc. SERIEDAD, PUNTUALIDAD EFICIENCIA. Dirección Mercado Nº 1078 Frente a Casa Grace. Tel. 22401 Dom. 26072.

RESENCIA
irector: Huáscar Cajías K.
ub-Director: Renán Estenssoro A.
erente: Armando Mariaca V.

...octrinas y programas ... de los partidos

...ra, cuando la fijación de fecha para las ...es es lo único que falta determinar en el camino ... constitucionalización del país, es no sólo ...ente sino necesario, que los partidos políticos ...en a presentar, con claridad y precisión, sus ...entos ideológicos así como los programas de ...or los que se guiarán en caso de conseguir ...e apoyo ciudadano como para ocupar cargos ...der Ejecutivo o el Legislativo. Esta será una ...ción esencial a fin de que los votantes sepan a ...nerse al escoger a quién darán su apoyo.

...cuanto a ideología, es evidente que existe ...confusión en nuestro medio. Las doctrinas han ...sentemente sustituidas por las meras fórmulas ...decir sonoramente demasiado, muchas veces ...en diciendo muy poco o no diciendo nada. Hay ... palabras que usan todos, pero que evi...ente reciben distintas significaciones según ...a cabal y precisa ...acia, libertad, justicia social, orden, revolución, ...mo, etc., y advertiremos enseguida cómo ...significación muy dispar según sea el grupo o ...que se sirven de tales expresiones. Hay, por ...o, facciones muy poco izquierdistas que se ...fican de socialistas y otras que, en lo esencial, ...e acuerdo con el orden establecido, pero se ...nan revolucionarias. Otras hablan de la necesi...luchar por el respeto a la libertad y la justicia y ...bre de tales dualismos, secuestran, asesinan, etc. ...adano corriente ya no se contentará, por eso, ...e se le presenten palabras y más palabras sino ...ge que se le expongan los significados que a ...da; quiere conocer cual es la doctrina que se ...erda de las formas verbales; quiere, cuando una ...ón muy usual, que haya verdaderas de...es- y éstas no se dan con una sola palabra equí...sta será la única manera de que posteriormente ...ysemos la de saber más; tiene que poseer una ...a, siquiera de principio, acerca de cómo ha de ...ar para solucionar nuestros problemas prin...s. La gente está cansada de las promesas que ...e cumplen, pero que por su generalidad ne...an margen a que quienes las hicieron puedan ...ego que se las ha realizado fielmente.

...eriedad de los partidos y grupos políticos y de ...onas que los dirigen ha de demostrarse, entre ...as, a través de esta clara exposición de ...os y de programas. Pero si se siguen empleando ...rias expresiones sin explicarlas debidamente ha ...ltar que sean varios los que ofrecen exac...lo mismo; eso llevará a que los electores se ...en por qué se hallan divididos quienes parten ...mismos fundamentos y persiguen los mismos ...os. Las respuestas que han de darse serán, casi ..., condenatorias para quienes no quieren o no ...distinguir claramente, como buscando pescar ...el río revuelto de las confusiones ideológicas y ...es.

Terrorismo y deseos de paz

...s denuncias presentadas por las autoridades acerca ...existencia de un plan terrorista y algunos actos que ...rdan con la información oficial nos llevan a insistir ...nente en que el pueblo boliviano desea un clima de ...comprensión como base para que se vaya a la ...ucionalización y para que haya un verdadero ...so en materia económica, social y política. La ...ia no puede conducirnos sino en sentido opuesto, de ...e serán censurables no sólo los medios empleados ...sino los objetivos que se consigan.

...ivia tiene, pese a sus revoluciones, una larga tra...de respeto a los principios humanos. Distingue ...nente entre las dolorosas consecuencias de los en...mientos armadas y la violencia friamente planificada ...tada, que no toma en cuenta las vidas inocentes que ...destrucciones que causa, males que son censurados ...os, quizá con la excepción de sus directos autores. En ...actos no se ve ningún heroísmo ni se columbran ...o que supuestamente han de resultar de ellos.

...y quienes persisten -por lo menos, al parecer- en la ...a creencia de que estos actos, por la protesta que ...an contra males sociales, han de ser apoyados por el ...o. Es hora de que todos nos convenzamos de que eso no ...y de que ellos son, por el contrario, motivo de repudio ...rfilienza. Las crueldades, todo lo que va contra el ...o humano y lo abusivo, han sido siempre condenados ...estro pueblo, vengan de donde vinieran. Partidos ...de ímpetu concluyeron quedando huérfanos de apoyo, ...e emplearon medios criminales para conseguir sus ...s; gobiernos que habían comenzado con prestigio y ...que se podía esperar mucho, concluyeron en el ...o cubriendo de vergüenza a sus partidarios, porque ...ron el poder para realizar atropellos.

...ecididamente, nuestro pueblo no ha de seguir a ...s practicuen la violencia, a quienes atropellen los ...s ajenos, muchas veces de inocentes que poco o nada ...que hacer con la existencia o la solución de los pro...sociales.

...ero si los violentos no son convencidos ni desde el punto ...ta de los principios ni de la censura popular, por lo ...s deben tomar en cuenta algunas consecuencias ...as que son de temer.

...s abusos de un extremo han llevado, entre nosotros - ...as de toda América Latina- a que surjan abusos del ...ontrapuesto. El terrorismo - opositor o gubernamental - ...uierda lleva al terrorismo de derecha y viceversa. Eso ...demos ver todos los días a través de las noticias que, ...nciadamente, llegan de varias partes. El que a espada ...a espada muere: Son pocas las excepciones.

...o queremos que nuestras calles sean escenario de ...ntamientos similares a los que ya han ocurrido en otras ..., entre bandas armadas de distinto signo político. No ...emos que se repita lo que ha ocurrido en algún país ...e el terrorismo de izquierda era aplaudido e idealizado ...os porque atemorizaba a los de derecha pero que ...untieron igual temor cuando surgieron terroristas de ...a. Cada uno debe pensar qué reacción tendrá cuando ...liquen las medicinas con que amenaza a otros.

...algo semejante puede presentarse entre nosotros dando ...a que los terroristas se conviertan en víctimas, ...dose un círculo de represalias y venganzas que no ...uya nunca.

...o que deseamos es paz y que se nos permita cons...tonalizar el país y echar así los fundamentos de una vi...mocrática en que nuestros grandes problemas puedan ...carados y resueltos dentro de un ambiente civilizado y ...diante el retorno a la violencia más primitiva -que ...ne un retroceso y no un adelanto-.

De todo un poco

La cooperativa "Mater et Magistra"

La cooperativa tarijeña "Mater et Magistra" cumple hoy su décimo aniversario. Han sido diez años de trabajo intenso y sistemático en uno de los departamentos que más necesidad tiene de desarrollar su economía y mejorar las condiciones de vida de sus trabajadores. Inspirada en la doctrina social de la Iglesia tuvo un comienzo humilde y su fundador superó todas las dificultades para llegar a los logros que hoy puede exhibir con verdadero orgullo.

Sin temor a equivocarnos se puede afirmar que hoy es una de las cooperativas más prósperas del país; su campo de acción se extiende y beneficia a millares de personas que sin esta organización no habrían podido prosperar ni alianzar su situación económica, proseguir sus estudios o cuidar de su bienestar físico. "Mater et Magistra" se ocupa de las necesidades cotidianas de sus asociados, tiene armónicamente la práctica del amor con los preceptos de la justicia social tal como expresó Juan XXIII en su encíclica del mismo nombre.

La relación de las actividades que desarrolla nos da una idea cabal y precisa de su importancia, de lo mucho que aporta a la población de Tarija. No sólo es modelo de organización, sino prueba evidente de lo que se alcanza cuando existe propósito cristiano de servir a la comunidad, de atender y satisfacer sus necesidades, principalmente aquellas que están íntimamente ligadas a la solidaridad humana y a las normas de la convivencia fraterna.

"Mater et Magistra" en el campo de la salud mantiene un policonsultorio, atendido por 22 médicos; presta sus servicios durante las 24 horas del día sin que los trabajadores signifiquen una erogación para el paciente. Actualmente está construyendo una clínica quirúrgica. El costo de 300 mil dólares por diócesis católicas de Alemania y Canadá. Con este servicio, la cooperativa no sólo irradia un actividad sanitaria prácticamente a todo el departamento.

En el campo de la educación es, asimismo, extraordinaria la labor que cumple. Mantiene tres casas estudiantiles en La Paz, Sucre y Sulta, donde varios centenares de estudiantes conviven y participan mancomunadamente de sus preocupaciones y inquietudes. Por otra parte, mantiene 215 becados que realizan estudios en estas tres ciudades. En otras palabras "Mater et Magistra" ha abierto nuevos horizontes a la juventud tarijeña que antes tenía que conformarse por falta de medios económicos a quedarse en sus pagos sin poder cristalizar sus aspiraciones profesionales.

El programa habitacional es otra de las preocupaciones de la cooperativa. Hasta la fecha ha entregado en la ciudad de Tarija y en el campo un total de 200 unidades y se encuentran en construcción otras 2.000. Su proyecto es el más ambicioso y vasto que se realiza en el país. Esta es a grandes rasgos la obra que cumple esta organización que sin lugar a dudas es más plena y auténtica a gran parte de la población de Tarija.

Confusio

Declaraciones del Cardenal Arturo Tabera. Prefecto de la S.C. de Religiosos.

PRESENCIA

Los religiosos y la educación católica

Me siento feliz de poder subrayar algunos aspectos interesantes y la particular atención con que la Sagrada Congregación de Religiosos sigue la actividad docente de los religiosos e institutos seculares:

El Concilio nos ha dado este magnífico mensaje, norma de vida y de actividad apostólica. Que comprometé y estimula a todos los religiosos dedicados por vocación a la educación en todos los centros de enseñanza de la Iglesia: "Hay en la Iglesia muchísimos institutos clericales y laicales, dedicados a varias obras de apostolado, que tienen diferentes maneras según la gracia que les ha sido dada. ...En estos institutos la acción apostólica...entra en la naturaleza misma de la vida religiosa, en cuanto constituye un ministerio sagrado y una obra de caridad, que no sólo les ha sido confiado por la Iglesia y deben ejercer en su nombre, sino que con requeridos por su misma consagración a mejor a Cristo. ...ya sea mientras está El en contemplación. . . o anuncia el Reino de Dios. . . o sana a los enfermos. . . bendice a los niños y hace el bien a todos., siempre obediente a la voluntad del Padre que le ha mandado". (L.G. n. 46). "Ahora bien, cuanto más fervientemente se unen con Cristo por esa donación de sí mismos, que abarca toda la entera, tanto más feraz se hace la vida de la Iglesia y más vigorosamente se fecunda su apostolado" (P.C. n. 1).

Es necesario, pues, que los religiosos y religiosas crean en la propia vocación, en la propia consagración y en el carisma típico de la misma, y no se dejen desorientar por tantas novedades que, antes de ser aceptadas, deben ser valoradas y experimentadas a conciencia, y sólo a la luz de las orientaciones de la Iglesia.

La escuela cristiana orientada e inspirada, puede siempre como un campo de apostolado privilegiado, más aún, insustituible. Nunca deberá ser olvidado por los religiosos, principalmente cuando el Concilio ha definido y afirmado al respecto:

a) la escuela católica se caracteriza como comunidad escolar en la cual está vivo el espíritu del Evangelio, de la libertad y de la caridad; un desarrollo de la juventud tendiente a la nueva creación bautismal; una iluminación de la cultura por parte de la fe; una apertura a las exigencias del tiempo; una preparación para ser "como el fermento de salvación de la comunidad humana".

b) el derecho de la Iglesia, salvo el legítimo pluralismo existente en la sociedad moderna, a crear y dirigir propias escuelas, derecho que reivindica muchísimo a la libertad de conciencia, a la defensa del derecho de los padres y al progreso material. Y que, al mismo tiempo, permitiría tutelar y estimular el deber de los padres católicos según las concretas circunstancias de tiempo y de lugar; confiar sus hijos a las escuelas católicas (G.E. nn 8-9) respetando la diversidad de opiniones, dejando con la libertad y cooperando para que podrán darse entre católicos (n. 8):

c) la responsabilidad de los mismos docentes, respecto a su escrupulosa preparación técnica y pedagógica, actualizada siempre en el progreso contemporáneo y en el dar a los alumnos individualmente y colectivamente la formación cristiana en la vida ya con la doctrina, del único maestro que es Cristo.

La Iglesia, pues, maternalmente se preocupa de la escuela, de toda la escuela, pero de entre católico y atención por sus escuelas en todos sus grados: desde el grado elemental hasta las escuelas superiores, facultades y universidades.

De todos son conocidas las no pequeñas dificultades características de la escuela católica. Reales y bien conocidas dificultades como decía el Santo Padre hace años.

A pesar de todas estas dificultades, me hago en estos momentos eco de las palabras que repetidamente ha dicho el Santo Padre: "No abandonéis la escuela, porque constituye el...." La escuela católica, en un mundo secularizado, decía el Papa en una ocasión solemne, recibe particular importancia por el testimonio que nos dan las personas consagradas... las cuales habiendo de un modo radical optado por el Reino de Dios, saben estar con competencia al servicio del progreso del mundo. "Nos deseamos que no os dejéis sorprender por la duda, porque los servicios, que en la escuela católica, son todavía, y no atrevemos a decir hoy más que nunca, los grandes colaboradores de la misión de la Iglesia".

También el Concilio, con palabras verdaderamente solemnes afirma: "El Sacrosanto Sinodo se ve obligado a declarar que el ministerio de estos maestros es auténtico apostolado, sumamente conveniente y necesario tanto en la sociedad cristiana, y es al mismo tiempo real servicio prestado a la sociedad (G.C. n. 8). Es evidente que los poderes públicos han respondido de forma notable a su deber de asegurar a cada uno el ejercicio del derecho a la educación, es necesario alegrarse por ello, pero con ese se echa de menos tal vez la oportunidad de mantener una escuela católica? Ciertamente no. ...en la medida que es consentida en el contexto de esta libertad tan querida a nuestra sociedad democrática: una forma de ensenñanza original en su práctica educativa. El Concilio ha definido tal específica forma de educación cristiana cuando revela que es de su propia competencia crear para la comunidad escolar una atmósfera animada de libertad y de caridad para ayudar al adolescente a vivir según las promesas bautismales y para dispensar una cultura iluminada por la fe (G.C.n. 8).

Permitidme ahora otra consideración: los altos apostolados, o del apostolado de la escuela ejercitado de otro modo, son cosas buenas y santas, pero es necesario que consideréis vuestro carisma y sepáis realizarlo en los tiempos y modos necesarios y nuevos, como la sociedad exige. comprendido el empeño por vencer los obstáculos que no os permiten llegar a cuantos jóvenes querrían y deberían por vocación ser evangelizados el ejemplo de vuestros fundadores.

Hermosa misión, queridos religiosos, la cual estáis consagrados: la educación de la juventud a la fé, a la piedad y a la aboegación. que le dan vigor. Merecéis un vivo reconocimiento de todos, por la confianza que sabéis obtener de parte de las familias; por los frutos de vuestra delicada y ardua actividad de educadores y de apóstoles, por la contribución que dais. a veces heroicamente, a la cultura y al progreso de una sociedad civil humana y a la santidad del Cuerpo Místico de Cristo, que es su Iglesia.

Y también en algún modo a la subsistencia de vuestras propias familias religiosas, que deben continuar la milenaria acción educativa de la Iglesia.

Es bien conocida la disminución de las vocaciones, aun en este sector de la vida del apostolado católico, que está ciertamente entre los más pesados de todos los apostolados, que os obliga en efecto a condividir día tras día. con nuestros alumnos. La disminución das escuelas católicas, especialmente la disminución de las escuelas de la Iglesia dirigidas por los religiosos, es uno de los factores, y por cierto no el menor, de la disminución de las vocaciones a sacerdotales y religiosas. como se ha hecho notar recientemente en el Congreso Mundial sobre las Vocaciones. Pues bien, cuando ulteriormente por desgracia en los próximos años faltara el alimento que no por lo menos compensado por los religiosos en la calidad, en la cualidad científica, técnica, pedagógica, especializada en el campo de la educación, como exigen las múltiples necesidades de la vida de la sociedad de hoy día: y en la cualidad religiosa y de santidad que forma cristianamente a los alumnos, los ayuda a la santidad de vida. y los atrae para ser apostoles también ellos en la vida consagrada. "pero recuerden los religiosos: afirma el Concilio, que el ejemplo de la propia vida constituye la mejor recomendación del propio Instituto y la mejor invitación a abrazar el estado religioso". (P.C. n. 1).

Una última invitación a conformarnos con el ejemplo de Jesús Maestro, el profeta y el más grande. el verdadero y único educador. A El debéis mirar, no a otros maestros; y no otras voces debéis escuchar, sino la suya y la de aquellos que son su eco por voeación y por gracia.

El altiplano y su desarrollo - II

La población del altiplano

Ing. IGNACIO GONZALEZ MONREAL
Naciones Unidas.

En la nota anterior, mencioné cómo Don Guillermo Capre Vásquez, ciudadano del Altiplano boliviano me relató como con sus actividades y las de su familia obtenía parte de su alimentación con las cosechas de papa, quinua, oca de las 3.172 de siembra anuales: ocasionalmente consume carne, queso y huevos derivados del producto de su ganado. Don Guillermo realizó así, como progreso virtual en efectivo, considerando ventas de ganado; escaso sobrante de sus cosechas, salario eventual y venta de bayeta, alcanza un monto total de $b. 6.400.00

Con ese ingreso anual en efectivo de dinero equivalente a menos de UN DOLAR POR DIA, hace frente a las necesidades más urgentes de la vida familiar, gastando un poco más de la tercera parte en adquirir los alimentos que no produce: como azúcar, café, pastas, cebollas, aji, etc. Aproximadamente algo cercano al 30% para adquirir nuevos y hacer zurcidos y remiendos en los antiguos; un 25% para cubrir los gastos indispensables para la escuela de las hijas, contribución a la iglesia, impuestos. El 12% restantes es el eventual ahorro que puede disponer para, hacer mejoras en su casa. adquirir mobiliario y/o adquirir herramientas o animales de trabajo.

Circulan estimaciones 1 de que en el Altiplano existen aproximadamente de 200.000 a 350.000 familias en condiciones semejantes a la familia de Don Guillermo Capre Vásquez, cuya relación con la vida económica del país es muy reducida, porque reducida es su capacidad de producción. Algunos pocos de ellos tienen por fortuna mejores recursos y mejor esperanza, se estima que la mayoria subsiste en condiciones más difíciles.

La condición en que subsisten las familias del Altiplano puede en gran parte la fisonomia del país, caracterizada por la existencia de dos mundos, o sistemas de vida no-tablemente contrastados; el uno, el mundo rural mayoritario del Altiplano en un nivel de vida de pensosa subsistencia y el resto del país que recibe la influencia de la segregación económica y cultural de la población marginada del Altiplano.

Si las familias del Altiplano producen suficiente para su consumo adecuado y puede tender bastante y a precios justos. tendrán ingresos. Con ingresos las familias comprarán ropa, zapatos, herramientas, alimentos muebles, herramientas, máquinas, artículos para mejorar sus cultivos, medios para educar a sus hijos, mejorarán sus casas, sus servicios serán más poblados y será la base de una industria, comercio y servicios prósperos.

Si por el contrario la ganadería y la agricultura se desenvuelven en la forma convencional a espaldas del progreso, que a grandes esfuerzos obtiene escasos resultados e ingresos, sólo para subsistir. el cuadro general del país será precario.

Además de lo anterior, hay otras razones igual o más importantes que justifican la preocupación de los sectores público y privado por el futuro de la población del Altiplano. Basta imaginar cuánto tiempo de la población del Altiplano no llega a aflorar para contribuir a la técnica, a la ciencia y a la vida civica del País.

La situación del Altiplano ha llamado desde hace varios decenios, la atención de agencias nacionales e internacionales que han estructurado y operado proyectos y programas con muy diversos enfoques.

Cuáles han sido los logros de los proyectos y programas en el Altiplano?

Qué experiencia y resultados pueden servir para encausar las actividades futuras?

Quienes están trabajando en el campo y con los agricultores en programas específicos? Cuáles sus enfoques y recursos?

Es posible y-deseable una coordinación de esfuerzos institucionales?

Estas y otras preguntas serán el tema de una siguiente nota que pretende estimular que el lector sea periodista, ñinistro religioso, ama de casa, educador, campesino, estudiante, empresario, comerciante, obrero, legislador, artista; reflexionemos cual es nuestra responsabilidad y qual podría ser nuestra contribución a una situación que afecta a casi dos terceras partes de la población del país que como el chinito del cuento, no tienen frío.., porque para que lo quieren si no tienen ropa.

La Paz. Octubre 1974

IGM/mip

1 Estimación 1974 del CP-FAO-PLAN, del 56% de la población del país vive el 15% de la superficie. Estimación de la Misión Utah/USAID, 160.000 familias campesinas habitan en el Altiplano.

Los extremismos y la cultura

POR GUILLERMO GONZALES DURAN

Las pugnas ideológicas de este siglo, en América, han primacías y desquites de sangre caracterizados por una virulencia, fanatismo y prácticas extremistas ante las que palidecen los mayores excesos que se hayan perpetrado en pasadas épocas de la Historia, van dejando su profundo rastro de odio y exterminio, planeado y dirigido. lo que es peor, cada vez más grave y cruelmente padojico, cuanto se lo hace invocando, de atenerse precisamente los más altos valores de la justicia social y de la dignidad humana.

Resulta difícil explicarse y comprender como puede inflamarse de verdadero fervor mistico de ciega pasión en millares de espiritus, aparentemente bien intencionados y morales, hasta determinar en ellos su consiguiente adhesión a los organismos terroristas que, aquí o allá, de izquierda o derecha, rojos, blancos, negros o azules, en forma ya cotidiana perpetran todos los males atentados contra la vida, libertad e integridad de las personas e intereses culturales y económicos de estados, desencadenando, mediante maniobras psicológicas de propaganda política, corrientes de pánico que provocan graves depresiones económicas de hambre, quiebras, suicidios, secuestros, paralisis de las industrias, anarquia y fuga del capital humano.

Estos hechos objetivos, que vibran junto a la detonación de explosivos, como noticias primiciales, que cotidianamente inundan los espacios, deben alarmar seriamente a todo hombre formado según principios de amor al prójimo, orden, trabajo y responsabilidad.

¿Es que la humanidad se precipita ya incontenible por abismos de desolación, destrucción y muerte? ¿Es que se halla vacía de fe, de filosofía, de esperanzas, de razón?

Se impone un análisis sereno de este dramático fenómeno que ensombrece al Siglo XX, presentándolo ante la posteridad - triste es admitirlo ya - como a uno de los más obscuros y brutales, no obstante su gran orgullo científico. ¿Qué hay frente a este cuadro de espectral desastre del humanismo y negación de caridad, tolerancia y cooperación entre las gentes, que caracterizan todo lo que se diga en contra, como estudio, proyecto o siquiera inocente para superarlo en dimensión internacional? Parece que estuviéramos ante una inexplicable impasibilidad y conformidad... ¿por qué no decirlo? temor de pueblos y gobiernos ¡No se puede o no se quiere abrir los ojos, para ver que el referido fenómeno va acentuando su gravedad entre las posiciones extremistas opuestas?

Desde luego, cuenta hay que tener de un hecho que nos desconsolaría aún más si quisiéramos mostrarnos pesimistas, y es el de que, después de veinte siglos de Cristianismo, las divinas enseñanzas de Jesús no parece que hubiesen ganado los corazones de los hombres codiciosos, sedientes de figuración y honores humanos, prontos a desencadenar los más violentos conflictos armados con tal de satisfacer sus ambiciones. Se alardea de grandes ayudas internacionales y, en la práctica, se ve que la desnutrición extiende su familica, devorante y sombria figura por continentes enteros pasando de mil millones, según informaciones últimas, el número de seres de nuestra especie, que padecen hambre, sienten frio y no hallan un mediano albergue que les permita vivir, mientras se destinan en los presupuestos estatales fabulosas sumas de centenares de millares de millones de dólares, rublos, francos y otras monedas, para sostener programas de navegación aérea interplanetaria, buscando, inclusive, información sobre las condiciones astronómicas de "cuerpos celestes" situados a distancias de fabuloso cálculo en la inmensidad del Universo, mientras no sabemos siquiera que hay y cuenta profundidad no muy grande de la tierra en que vivimos y en el fondo de los océanos, igualmente, por otra parte, distribuir equitativamente los ingentes bienes que nos ofrece este planeta de uberrimas riquezas.

Hablando en sentido cultural, bien podemos condenarnos todos los siglos y décadentes, con esa decadencia agudizada de que tratan Spengler y muchos autores, ya que en la balanza de la Historia, como característica de la subversión moral que nos ha infestado, carga el mayor peso, con pretensiones de dominio, sobre las masas en rebeldía, al decir de Ortega y Gasset, echando por la borda la evolución de categorias de capacidad.

Esto es grave, y quizá sea la objetividad más alumbradora de los exitos técnicos materiales ya que, al envanecer y marear la conciencia humana, no impide sino que aumenta el odio al prójimo, de acuerdo a un auténtico cristianismo, porque nada ganará el hombre con verse deslumbrado por las riquezas y mundanos honores, mientras permanezca seco, amurallado y en tinieblas su corazón.

Son, pues, los mismos superiores, que en si nada tienen de materiales, el manantial de la cultura, las fuerzas divinas de extraordinario poder impulsivo que mueven a los hombres hacia la búsqueda del Supremo Bien, situado al centro y en la cúspide de las ideas plenas de la vida y de toda la constelación de excelsas aspiraciones de las que han de ennoblecerse los pueblos. Juan Jacobo Verdad, Belleza, Paz, Orden, Trabajo.

Convengamos en que el poder de atracción de los valores forma parte esencial de la conciencia humana y es tan grande de ella, que sólo puede considerarse consciente y equilibrada y, por ende, digna la persona que ajusta su conducta a ellos. Esto necesitaría una explicación más amplia que, por ahora, nos privamos de darla; pero admitase como legítima la reacción de cualquier espiritu ante los actos falsos indignos y desleales que presencia, y esto sin que para ello sea necesaria, en principio la previa recepción de enseñanzas educativas. Estamos, pues, de algo que puede considerarse innato y hasta instintivo en el hombre.

Si se admite, como una realidad, lo hasta aquí expuesto, tiene una amplia explicación el hecho de que la juventud, concentración de vitalidad y energías, fácilmente se presente pronta a exaltarse en aras del idealismo, contemplando el cuadro de desniveles sociales que se le presenta y ante las perspectivas de un naufragio colectivo, busque la salvación de la nave del Estado y vehemente e impulsiva como es, se deje arrebatar por la primera doctrina aparentemente revestida de fines valorativos de justicia social que se le presente, sin reparar en si los medios empleados para la consecución de tales fines no valneran y destruyen otros principios y valores fundamentales al adoctrinar sobre la negación de Dios y de la fe, la puesta en marcha de la lucha de clases con todas sus prácticas

(Pasa a la página 9)

Cuál es el nivel adecuado de nuestras reservas de divisas

POR EL LIC. FRANKLIN SANCHEZ

Nosotros debemos saber que nuestro país tiene necesariamente que disponer de una cantidad nacional de Reservas Monetarias para poder mantener su tipo de cambio en los niveles y dentro de los márgenes que constituye la política económica en general y la política cambiaria en particular. Ahora bien, cual será el VOLUMEN NECESARIO Y EL INDICADOR de dicha cantidad de Reservas? Para saberlo, tenemos que relacionarlo con el NIVEL DE NUESTRAS IMPORTACIONES, que por ejemplo si Bolivia en 1973 tuvo un ingreso por concepto de importaciones de 268 millones de dólares, en base a este indicador tenemos que disponer un monto de divisas para poder atender el DEFICIT PROYECTADO ANUAL de la Balanza Comercial y de Pagos por un PERJUICIO INEVITABLE. Se aceptaría como Déficit Moderado aproximadamente un 10% del valor de nuestras importaciones y el período razonable sería unos 4 años. entonces tendriamos:

$268 \times 10\% = 26.8 \times 4 = 107,2$ millones que sea el volumen necesario para 1974, es de 107,4 millones de dólares. Todo esto nos da una relación con respecto a la liquidez de un país, ya que nos cuesta traer divisas. pues para eso tenemos que producir y vender más bienes o consumir menos...

Dios hecha en la profesión religiosa. Esta, la profesión religiosa, en efecto, no es ciertamente una consagración a cualquier cosa o ministerio que debe ejercitarse en el Cuerpo mistico, sino una consagración a alguien. Cristo, para continuar después, a través del tiempo y del espacio, su multiforme obra de salvación y de redención" a fin de que la Iglesia tenga cada día motivo para presentar me-

(Pasa a la página 9)

Abandono de importante vía pública

POR VICTOR SANTA CRUZ

A comienzos del año 1940 algunos órganos de prensa de La Paz y de Tarija informaron en sus columnas que existía un estudio un excelente proyecto para efectuar labores de regadío en el sector de Villa Montes, capital del Chaco, cuya ejecución habría de ser de gran importancia en el desarrollo y progreso de aquel territorio.

Coincidieron aquellas informaciones de prensa con el decreto supremo expedido el 10 de octubre de 1940 por el Presidente Enrique Peñaranda, cuyo artículo primero dispone la creación de un Comité Consultivo Económico Financiero Interamericano, con sede en Washington, sugerencias e informaciones completas sobre las posibilidades que se brindan en Bolivia a la explotación, mediante empresas constituidas con capitales mixtos, de acuerdo a la Resolución XIII, aprobada por dicho Comité.

El mencionado Comité Interno se hallaba integrado por Jesús Lozada, Tomás Guillermo Elío, Alberto Benavides, Carlos Guachalla, René Gutiérrez Guerra, Alfonso Jauregui Cusicanqui, Carlos Montes y Montes y René Ballivián Calderón, representantes todos ellos de algunos de los Ministerios de Estado, de las Cámaras de Comercio y de Industrias y de la Sociedad Rural Boliviana.

La formación de ese Comité, coincidente con el proyecto de regadío de la zona de Villa Montes, fue recibida con optimismo por la opinión pública, pues se pensó que el gobierno y las entidades comprometidas en los estudios correspondientes, habrían de interesarse para poner en ejecución el mencionado proyecto.

Pero lo cierto es que transcurrido nada menos que 34 años desde entonces, sin que hasta ahora se hubiera hecho casi nada por llevar a la realidad el proyecto de regadío de la indicada zona, pues lo único que se hizo fue llevar a Villa Montes maquinarias e instalaciones para abrir algunos pocos kilómetros de canales, destinados a conducir las aguas del Pilcomayo desde sus orillas hasta los lugares en los que debía sembrarse el caudal de aquellas aguas.

El ex - diputado por Tarija, Ranulfo Molloja Hoyos, publicó el año pasado un libro titulado "Enfoque socio económico del Chaco", en una de cuyas primeras páginas expresa lo siguiente:

"Mediante el aprovechamiento de las aguas del río Pilcomayo, con la construcción de la Represa de puerto Margarita, para habilitar más de 200.000 hectáreas de tierras en ambas márgenes del río Pilcomayo; como asimismo y mientras se realicen los estudios y consiguiente construcción de esta Represa, se busque la financiación ante organismos internacionales para las obras de regadío de Villa Montes, con un mínimo de inversión que le habilitará más de 20.000 hectáreas de tierras bajo riego, asegurando la producción de oleaginosas para la Fábrica de Aceite Comestible que se tiene proyectado instalar en dicha ciudad".

Pensoo es comprobar que luego de haberse efectuado estudios, trasladado equipos mecánicos hasta Villa Montes y abierto canales de regadío que ahora, virtualmente, ya no existen, por haberse llenado de cieénega, se haya perdido mucho tiempo, con el consiguiente perjuicio para el progreso nacional y, finalmente, producido una verdadera decepción por la inoperancia de los organismos encargados de ejecutar esa importante obra.

Lo ocurrido con ese proyecto iniciado hace 34 años, nos da un triste ejemplo de inercia y abandono, cual si en ese lapso no se hubiera podido encontrar entidades oficiales, llámense Ministerios, Prefecturas o Municipalidades, que se hubieran preocupado por continuar la obra emprendida.

Se dirá tal vez que los recursos económicos del Erario Nacional no dispusieron del suficiente dinero para proseguir la obra iniciada. Esa falta de perseverancia en organismos oficiales no sólo ha significado una pérdida de tiempo, sino, se ha derrochado inutilmente irrecuperables fondos del Estado, porque las maquinarias trasladadas a Villa Montes inhabilitadas ya no existen, o si todavía se las encuentra ahora deben hallarse oxidadas por la herrumbre.

Lo más raro es que ni las autoridades llamadas a ejercer tuición sobre las obras públicas que se construyen por cuenta del Estado, olviden sus deberes y que sólo sea un ex - diputado por Tarija quien hubiese sido el único en reclamar en su libro publicado en 1973, por el abandono producido en 1940, cuando al parecer esta reclamación sería tardía, es de pensar que durante su mandato parlamentario ha debido seguramente presentar más de una minuta de comunicación, o alguna petición de informe, sin que los personeros ejecutivos de esa época hubieran tomado en cuenta las muy fundadas reclamaciones.

Ese abandono de las obras de regadío de Villa Montes da un triste ejemplo de inercia gubernamental en lo que se refiere a la ejecución de las obras no solamente proyectadas, sino iniciadas ya ¿Qué se puede hacer, nos decimos nosotros, para despertar del sueño a los organismos oficiales que comiencan la ejecución de obras públicas, para no concluirlas en años de años, como ocurre con el caso al que se refieren estas líneas?

NOTICIAS DE PERFIL

Estatuto Electoral

Después de confirmar en el artículo de ayer que el voto de los muertos debería ser secreto, pasamos ahora a considerar otros aspectos que podrían ser tomados en cuenta en el Estatuto Electoral que estudia CONARE.

¿Cuántas veces puede votar un ciudadano?

La falta de reglamentación al respecto ha hecho que en las elecciones más limpias de la Historia (que son todas las que yo he visto) los ciudadanos voten muchas veces, pensando tal vez que "en la repetición está el gusto" o en el título de la novela norteamericana de Jacqueline Susann "Una vez no basta".

Esta aberración eleccionaria cometida por el Partido que señalo en el Poder en el momento de realizar las elecciones hizo que sus militantes hicieran recorridos completos por todas las zonas electorales de las ciudades conducidos en camiones de las oficinas públicas. Esto no es justo porque, al fin y al cabo, las ciudades son para todos y para cargar a militantes a tales se les debería llevar en cómodos autobuses con un guía que les explique en forma bilingue los lugares tradicionales de La Paz, las bellezas de la democracia y la imbecilidad de los opositores.

Sobre el número de veces que un ciudadano puede votar en un solo acto eleccionario es preciso que se diga algo en el Estatuto porque no se puede desconocer esa realidad y porque no hay que hacerse ilusiones acerca de honradez de los partidos políticos. Recuerdo que en 1962, durante el gobierno del glorioso Movimiento Nacionalista Revolucionario (ese si que era un gran Partido, el de entonces, no el de ahora) mis amigos me llevaron como candidato a Diputado por el Departamento de La Paz y uno de mis slogans de mayor éxito fue: "Movimiento Nacional, de dos y tres veces, vota una por tu Partido y otra por mí" . Gané la diputación gracias a unos votos aparecidos en Mocomoco. Desde entonces no creo en las elecciones.

Quedamos, pues, en que este aspecto debe reglamentarse. Además, se debe proceder con equidad. Si un Partido gobernante puede hacer que su militancia vote cuatro, cinco, o seis veces, justo es que a los demás partidos se les conceda algo, por ejemplo: votar dos veces. Sin embargo, esto puede suponer una dádiva gracioso ¿Qué les parece si en el estatuto se establece que por lo menos se reconoce a los opositores los votos legítimos que han obtenido en una elección? Tal vez sea mucho pedir dentro de nuestra democracia folklórica y tal vez por ello la gente se ría de mí y piense que soy un demócrata ingles aparecido en Chocata, pero mi sugestión no me parece exagerada.

Continuaremos con el tema, ya que en próximos capítulos tenemos que hablar sobre el cuarto oscuro, los escrutinios, las papeletas de color y otros asuntos fascinantes.

PAULOVICH

Disminuirá producción de trigo el año 1975

LONDRES, (AFP).- El Consejo Internacional del Trigo redujo de nuevo sus estimaciones sobre la cosecha mundial de ese grano para la temporada 1974/75, debido a las condiciones atmosféricas desfavorables, se reveló hoy aquí.

Tales condiciones provocaron principalmente una reducción de la producción de Estados Unidos, de la URSS y de Canadá mientras que Argentina, uno de los cinco principales exportadores mundiales, teme que su cosecha sea dañada por la sequía.

El consejo prevé que la cosecha mundial (excluida China), será del orden de 327 a 334 millones de toneladas solamente, contra una previsión de 334,4 a 343,3 millones de toneladas hace un mes, o sea entre ocho y 15 millones de toneladas menos que en la temporada anterior.

El consejo subrayó también que la cosecha de soja y de los demás cereales fue afectada asimismo por lluvias abundantes seguidas de sequías.

Mientras que se preveía hace un mes una cosecha de trigo record en Estados Unidos del orden de 59,1 millón de toneladas, las nuevas estimaciones la redujeron a 48,8 millones de toneladas, según las últimas cifras recopilada a comienzos de setiembre.

Tal cifra es sin embargo superior al récord de 46,6 millones de toneladas de la cosecha precedente.

Por lo que respecta a la URSS y pese a que las previsiones son aún inciertas, la estimación de la cosecha fue reducida a 90/95 millones de toneladas.

En las estimaciones precedentes las cifras avanzadas eran de 100 a 105 millones de toneladas, mientras que la cosecha del año anterior llegó a 110 millones de toneladas.

En lo referente a Canadá, en el momento de las siembras se esperaba una producción de 17 a 20 millones de toneladas de trigo: Ahora se estima que esa producción será inferior a los 14 millones de toneladas.

En Argentina se teme que la seguía reciente sea nociva para la cosecha y la producción de 7,5 millones de toneladas de trigo prevista anteriormente (13,6 por ciento más que la cosecha del año pasado) podría disminuir caso de no mejorar las condiciones climáticas.

Por otra parte, las necesidades de importación de India duplicaron y pasaron de 2/3 millones de toneladas a 4/6 millones.

Como consecuencia, la escala de previsiones de excedentes exportables fue reducida pese a los buenos resultados de la comunidad económica europea, y se fijo entre 57,5 y 60,5 millones de toneladas frente a 56 y 56,5 millones de toneladas anteriormente.

DESPUES DE LA TORMENTA.- Honduras (AP).- Una madre baña a su pequeña después de que pasó el Huracán Fifi. Ambas se hallan en un refugio destinado a personas que perdieron sus pertenencias. (Radiofoto AP).

Existe "agitación gremial" en Uruguay

MONTEVIDEO, 10 (AP).- Los organismos de seguridad informaron hoy haber puesto al descubierto un plan de agitación de militantes del proscrito Partido Socialista para "alterar la vida gremial del país" con la detención y procesamiento de un estudiante y un copropietario de un ómnibus.

Según el informe oficial, la policía apresó el mes pasado a Carlos Balestrazzi Fernandez de 22 años, estudiante de Derecho y Julio César Pietraffesa Licuori, de 20 años, copropietario del ómnibus, quienes tenían en su poder abundante material del Partido Socialista y planes para la movilización en la clandestinidad con perturbación de los sectores gremiales.

El Partido Socialista, y otras 13 organizaciones marxistas encabezadas por el Partido Comunista fueron proscritos por el gobierno del Presidente Juan M. Bordaberry en diciembre pasado, acusándolos de "asociación ilícita".

Según el comunicado de los organismos de seguridad, los dos detenidos declararon que iban a realizar contactos con otros miembros del Partido Socialista como lo han venido haciendo desde tiempo atras.

Las actividades gremiales de este país están restringidas, desde que el 30 de junio del año pasado después de la disolución del parlamento, el gobierno ex Convención Nacional de Trabajadores (CNT), que comunismo.

Algunos sectores de la construcción paralizaron obras, en lo que parecen ser los primeros problemas muchos meses, según informaron fuentes vinculadas dustria.

Sin embargo, las fuentes consultadas dijeron que los alcances de las medidas "aunque algunas obras terrumpidos sus trabajos".

Pese a que se desconocían hasta el momento las para, algunas fuentes dijeron que se debieron económicas.

El gobierno ha prohibido cualquier tipo de para

Extraoficialmente se ha sabido en las últimas sema esbozos de paros o protestas gremiales.

Aparentemente las actividades de la construcción hoy en forma normal.

Indira Gandhi reorganizó su gabinete ministerial

NUEVA DELHI 10 (AP).- La Primera Ministra Indira Gandhi reorganizó hoy su gabinete y nombró un nuevo Ministro del Exterior, a solo 17 días de la visita aquí del Secretario de Estado norteamericano Henry Kissinger.

La señora Gandhi confió el Ministerio del Exterior a Y.B. Chavan, lugarteniente político de posición centrista que era Ministro de Finanzas desde 1970 y ha representado a la India en las conferencias monetarias internacionales.

Swaran Singh, Ministro del Exterior desde hacia cuatro años, pasará a ocupar la cartera de Defensa.

En otro cambio importante, que complacerá sin duda a Washington la señora Gandhi escogió nuevo Presidente del partido gobernante el partido del congreso a D.K. Barroah, Ministro de Petróleos.

Barroah sustituirá a Shankar Dayan Sharma, izquierdista que lanzó una campaña de propaganda contra la Agencia Central de Inteligencia de Estados Unidos en 1972 - 73, acusándola de intervenir en los asuntos internos de la India.

Militares portugueses afirman que su trabajo es precautelar la democracia

LISBOA 10 (AP).- Los militares portugueses que tomaron el poder la primavera pasada dicen en un nuevo boletín informativo que su tarea "principal" es defender la democracia contra el "imperialismo internacional".

Señaló que era "inexorable" una "ofensiva" por los imperialistas y en el contexto --en el análisis del golpe militar chileno el año pasado-- la referencia a los Estados Unidos era evidente.

Al denominar el golpe chileno "una trágica revolución militar", el órgano del movimiento de las fuerzas armadas portuguesas acusó a los Estados Unidos de realizar una guerra económica contra el régimen socialista de Salvador Allende. Expresó que la Agencia Central de Inteligencia (C.I.A.) llevó a cabo "una amplia operación de conspiración para empujar a las fuerzas armadas chilenas hacia un golpe militar".

Lo que sucedió y aun esta ocurriendo en Chile, señaló el boletín informativo, "es de preocupación particular para nosotros los militares que el 25 de abril asuminos la grandiosa responsabilidad histórica de restaurar y defender la democracia en Portugal..."

El artículo, que no llevaba firma, añadió que la democracia debe ser defendida no solo contra "la reacción interna, ya en evidencia, sinó principalmente contra la ofensiva inexorable del imperialismo mundial".

Los diplomáticos norteamericanos expresaron que la referencia a "imperialismo mundial" parecía estar dirigida contra los Estados Unidos, pero señalaron que la política norteamericana hacia el régimen que reemplazó a la dictadura derrocada el pasado abril era de no-interferencia.

El boletín, llamado "movimiento", es solo la segunda edición puesta en circulación por el Movimiento de las Fuerzas Armadas desde que tomó el poder la pasada primavera. El boletín es publicado por el Comité Coordinador del Movimiento.

Vetiginoso aumento de costos de los automóviles en Italia

ROMA, (IPS).- Los costos para los autos de mayor difusión aumentaron, desde principios de 1973 hasta el día de hoy, en un mínimo del 30 por ciento (FIAT 500) hasta un máximo del 70 por ciento (Fiat 130).

Los datos constan en una publicación del Centro de Estudios del Automóvil Club Italiano sobre los costos analíticos del ejercicio sobre 118 modelos de automóviles italianos y extranjeros y de 16 tipos de automotores.

Los aumentos se deben a los aumentos en el precio de los carburantes, a los precios de venta de los autos y neumáticos, los aumentos de la mano de obra y de las piezas de recambio.

Los cálculos elaborados por el Automóvil Club de Italia se refieren a un recorrido medio anual de 20 mil kilómetros. Obviamente para recorridos medios anuales inferiores, el aumento respectivo crece hasta un mínimo del 43 por ciento para el "Fiat 500" y un máximo del 72 por ciento para el "Fiat 130".

Mensaje de la Gerent General de la Corporación Min de Bolivia, a la mujer bolivia

Entre las grandes fechas que jalonan el destino de los pueblos, la consagrada a la Mujer Boliviana, constituye un justo, tácito y noble reconocimiento a su augusta misión; homenaje al que se suma la Gerencia de COMIBOL, interpretando así un sentimiento unánime de todos los que integran y están al servicio de la minería nacionalizada, hacia sus compañeras de labor y trabajo.

En toda la vasta geografía del país, en todos sus climas y latitudes, surge hoy pujante la figura de la mujer boliviana, que se incorpora definitivamente al que hacer nacional, contribuyendo con su capacidad, esfuerzo y trabajo a delinear el gran futuro que le señala a Bolivia el de histórico.

Si en verdad es grande y no misión que le asiste en la sociedad mujer boliviana, como madre, esposa, como compañera, cualidade la dignifican ante la mirada de sus jantes; creo que ninguna alcan sublimidad de la estoica mujer minas, por su sacrificio y entrega ello, deseo fervientemente, para toc mujeres de mi patria, para las que tra hoy en el seno de la Corporación Mi en especial para aquellas que amalg mineral y esperanzas en nuestras toda la felicidad y bienestar necesariamente llegará para éllas.

La Paz, 11 de octubre de 1974

Gral. Div. Jesús Vía Solíz
GERENTE GENERAL COMIBOL

Mensaje de la Primera Dama de la Nación, Excelentísima señora Yolanda Prada de Banzer en el Día de la Mujer Boliviana

En esta fecha, consagrada por el Gobierno y el pueblo de nuestra Patria para rendir homenaje a la Mujer Boliviana, anhelo hacer llegar a ella, la que en todos los confines nacionales construye y edifica con su ejemplo admirable, mi saludo pleno de fraternales sentimientos.

Porque comprendo y hago míos los problemas de las mujeres que en todos los ámbitos nacionales - socavón, surco, taller, cátedra - viven sembrando cotidiana semilla de esperanza, pretendo que unidas en un haz de voluntades formemos un frente capaz de erradicar del corazón de la bolivianidad todo atizbo de odio o resentimiento capacesde llevar luto o tristeza a nuestros hogares. Porque tengo profunda fe en las mujeres que han heredado la gloria inmarcesible de Doña Juana la ilustre Coronela, de las Heroinas de la Coronilla o de esta ciudad capitana a la vez que el lustre que nos dieron poetisas, ensayistas y profesionales cuya enumeración sería muy larga, creo que está en nuestras manos alfareras la suprema misión de moldear la imagen de la Nueva Bolivia, esa Patria augural que será escuela, fábrica y granero para todos los bolivianos. Y porque sé que en mis hermanas, las mujeres de Bolivia existen esos maravillosos materiales que se llaman abnegación sin límites y capacidad de sacrificio siempre renovada, creo en la eternidad de nuestra Patria, de la Patria de nuestros hijos.

Mucho es lo que quisiera decir a las mujeres bolivianas en diálogo entrañable que abra cauces perdurables a nuestro empeño creador porque en todas, hasta en la más humilde, existe esa potencia que se llama maternidad realizada o capacidad de ternura que sólo espera la hora de florecer. Ese diálogo que lo mantendré toda mi vida, sea cual fuere el nivel en el que me toque actuar, lo deseo liberado de toda ambición y sin otro objeto que el de servir humildemente a una Patria que requiere, cada vez más, de nuestra dedicación y nuestro cariño.

En nombre de los niños de hoy, ciudadanos del mañana; en nombre de esos seres que han de heredar de nosotros la suma dignidad que nace del armónico desarrollo de todas nuestras capacidades o que heredarán el dolor que seamos capaces de amasar si acaso nos dejamos vencer por la incomprensión, formulo los mejores votos porque este día de fiesta tenga el significado augural de darnos la jerarquía necesaria para que nuestros hijos se sientan orgullosos de la tarea que hayamos sido capaces de realizar y al enviarles mi más cordial saludo les reitero una amistad que sólo atino a traducir en un abrazo que las estrecha contra mi corazón.

La Paz, 11 de Octubre de 1974

YOLANDA PRADA DE BANZER

BANCO BOLIVIANO AMERICANO
BOLIVIA

un paso importante

Hoy damos un paso muy importante en nuestra vida institucional; abrimos las puertas de nuestra sucursal en la atractiva y progresista ciudad de SANTA CRUZ de la SIERRA.

Deseamos poner al servicio de este pujante polo de desarrollo de Bolivia, lo mejor de nuestros recursos humanos y financieros, seguros de que estos pasos hacia la efectiva integración nacional, nos acercarán a las ansiadas metas del desarrollo económico y social de nuestra querida patria.

BANCO BOLIVIANO AMERICANO

Delegación chilena abandonó una reunión

LIMA 10 (AP).- La delegación de Chile se retiró tradamente de la sesión de lausura del Seminario ntinental de la Asociación latinoamericana de Perio- istas sobre temas de sarrollo tras aprobarse por ayoría y dos abstenciones a moción de condena a la anta Militar de Santiago.

La moción votada ayer enuncia lo que describe como violaciones de los derechos manos en Chile y la ersecución, prisión, tortura y esinato de periodistas".

La moción fue presentada r Rosita Caldera, de "El acional" de Caracas.

Las delegadas chilena laria de Luigi y Gabriela ideirt afirmaron en una eclaración que el seminario ha habia respetado los prin- pios de pluralismo ideológico e consta en los estatutos y ue la reunión habia sido usa- con fines politicos.

La declaración chilena fue echazada también por ayoría y dos abstenciones.

Tres biólogos europeos fueron distinguidos con Premio Nóbel

ESTOCOLMO, OCT 10 (AP).- Tres investigadores en el campo de la moderna biologia celular, cuyos trabajos en Estados Unidos han contribuido a una mejor comprensión de la estructura y funcionamiento de las células, fueron laureados hoy con el Premio Nóbel de Medicina.

Comparten el premio de 350.000 coronas (124.000 dólares) Albert Claude, de 75 años, oriundo de Bélgica y naturalizado en Estados Unidos, que trabaja actualmente en Bruselas después de dos décadas en el Instituto Rockefeller de Nueva York, asi como dos cientificos más jóvenes de dicho instituto.

Se trata de Christian De Dube, de 57, nacido en Gran Bretaña y que dicta cátedras en el Instituto Rockefeller y en Bélgica, y el rumano George Palade, de 62 años, que se incorporó al instituto en 1947 y trabaja actualmente en la Universidad de Yale.

El Instituto Real Carolina que concedió los premios aludió a "sus descubrimientos relacionados con la estructura y organización funcional de la célula".

Sus trabajos mostraron cómo las células segregan substancias esenciales para la vida, y la forma en que unidades especializadas de las mismas rechazan a organismos extraños como las bacterias, contribuyendo así a las investigaciones sobre el cáncer, la arterioesclerosis y las misteriosas enfermedades hereditarias.

La agresiva célula enzima designada con el nombre de Lysosoma descubierta por De Duve entre los mecanismos de defensa del organismo es capaz, sin embargo, de transformarse en una "píldora suicida" para la célula.

Claude, que nació en Luxemburgo en 1899 cuando ese país era provincia belga, sirvió en la Primera Guerra Mundial con las fuerzas británicas de inteligencia en la Bélgica ocupada.

Como recompensa a sus servicios, Bélgica le permitió iniciar estudios universitarios, pese a que no reunia los requisitos formales necesarios, y en 1928 se graduó de medicina.

Al año siguiente se trasladó a Estados Unidos donde trabajó durante las dos décadas siguientes en el Departamento de Patología y Bacteriología del Instituto Rockefeller en Nueva York, en el que llevó a cabo sus principales investigaciones.

En 1950 regresó a Bélgica como Director del Instituto Jules Borde de la Universidad de Bruselas, donde continúa trabajando activamente.

El profesor Claude fue un precursor de la microscopía electrónica y del estudio bioquímico de la estructura celular.

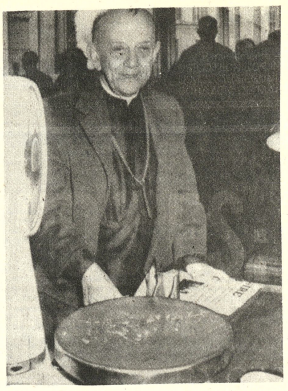

ARZOBISPO BRASILEÑO.- Ciudad del Vaticano (AP).- El Arzobispo brasileño Helder Cámara en la oficina de correos del Vaticano, poco antes de su entrada en la sala de sesiones del Sinodo Episcopal. (Radiofoto AP).

Próximo 17 se iniciará la conferencia de la Unesco

PARIS, OCT. (AFP).- La décimo octava Conferencia General de la UNESCO del 17 de octubre al 22 de noviembre, será particularmente importante afirmaron los miembros del Consejo Ejecutivo reunidos aquí actualmente.

Se tratará en primer término de sustituir al director general René Maheu (Francia) que desempeña dicho cargo desde 1962 tras haber ingresado en la UNESCO (Organización de las Naciones Unidas para la Ciencia, la Enseñanza y la Cultura) en 1947.

El Consejo Ejecutivo propuso unanimemente para reemplazar a René Maheu al senegalés Amadu Mahtar M'Bow, actual subdirector para la educación y ex Ministro de la Educación y la Cultura en su pais.

Tras su casi segura elección el próximo 14 de noviembre, M'Bow será el primer africano en desempeñar el cargo de director de la UNESCO que hasta el presente corrió a cargo de personalidades de paises desarrollados de Occidente, a excepción del mexicano Jaime Torres Bodet.

La UNESCO, subrayaron los miembros del consejo, seguirá acogiendo a los paises que adquirieron recientemente su independencia. Se espera en consecuencia el ingreso de Guinea Bisao.

Asimismo, los movimientos de liberación africanos y los representantes de la Organización para la Liberación de Palestina (OLP) estarán presentes también por primera vez en la próxima conferencia, con derecho a hacer uso de la palabra.

Una de las tareas importantes de la conferencia será votar el proyecto de presupuesto aprobado por el consejo ejecutivo que, con cerca de 170 millones de dolares, refleja solo un aumento del tres por ciento contra el 5.9 por ciento como se habia previsto en un principio.

Unicamente tres paises se pronunciaron contra este presupuesto: Estados Unidos, Unión Soviética y Francia.

Otros tres: ALemania Federal, Italia y Bulgaria se abstuvieron.

Sin embargo y pese a que estos seis paises contribuyen con casi el 50 por ciento de los recursos presupuestarios de la UNESCO, no es probable que puedan oponerse al proyecto presentado por el consejo ejecutivo de la organización.

En la décimo séptima conferencia de la UNESCO que tuvo lugar hace dos años, estos paises adoptaron la misma actitud pero terminaron votando el presupuesto.

La votación del presupuesto se efectuará tras la discusión del programa cuyos puntos principales serán propuestos por Rene Maheu.

Estos son, renovación de la educación en relación con el desarrollo económico, extensión de las ciencias ecológicas, la calidad de la vida, una mejor utilización de las materias primas y, sobre todo, la lucha contra el analfabetismo llevada con éxito principalmente en América Latina.

La conferencia General de la UNESCO tratará también del respeto de los derechos del hombre y el establecimiento de la paz, de los intercambios de información entre los pueblos, del desarrollo del hombre y de la sociedad y del equilibrio y la armonia del hombre y de la naturaleza".

La última intervención de René Maheu como director general de la UNESCO, se para recomendar a la organización que "participe en instauración de un nuevo orden económico internacional".

Canciller argelino se refirió a logros de los países productores de petróleo

NACIONES UNIDAS, N.Y., OCT. 10 (AFP).- El canciller argelino afirmó hoy aquí que "los logros de los países productores de petróleo dieron todo su sentido a la política de soberania y recuperación de riquezas naturales".

Abdelaziz Butefilka, que es además Presidente de la Asamblea General de la O.N.U., formuló dichas declaraciones en una entrevista concedida a la Agencia France-Presse.

Agregó que existen "otras fórmulas de cooperación", que pueden garantizar "el equilibrio de los intereses y un desarrollo armonioso de las relaciones internacionales".

La fase actual, prosiguió Butefilka, es "crucial en la historia de las relaciones económicas internacionales y singularmente reveladora de una mutación significativa en las relaciones entre el Tercer Mundo y los paises industrializados".

Aseguró luego que "no podemos traducir mejor nuestra voluntad de compromiso que adhiriéndonos urgentemente a la puesta en práctica de las recomendaciones de la sesión especial de la Asamblea General, formuladas en abril".

El canciller argelino subrayó, no obstante, que los paises productores congelaron desde entonces el precio del petróleo, mientras las costas de las exportaciones de los paises industrializados continuaron aumentando.

Aludió luego a las "advertencias" lanzadas recientemente por el presidente estadounidense, Gerald Ford, y el Secretario Norteamericano de estado, Henry Kissinger.

"Tiempos hubo, dijo, en que se ejercieron presiones sobre Europa, para que esta participara en la reabsorción del déficit estadounidense, actualmente todo este mundo se vuélve contra los paises productores de petróleo".

Exhortó a que, en los niveles bilateral, regional e internacional, se fomente la política de cooperación, decidida conjuntamente en el seno de las Naciones Unidas, para que cada cual pueda, salvaguardando lo esencial de los intereses de su pueblo, participar en el esfuerzo colectivo de paz y progreso.

Interrogado sobre las perspectivas del próximo debate sobre la cuestión Palestina, Abdelaziz Butefilka declaró:

"Lo fundamental estriba en el reconocimiento unánime del hecho palestino como elemento esencial para el establecimiento de la paz, de los intercambios de información entre los pueblos, del desarrollo del hombre y de la sociedad y del equilibrio y la

Motor de cohete de propulsió iónica

WASHINGTON OCT. (AFP).- Un motor de cohete d propulsión iónica que gira alr dedor de la tierra desde 1970 que sufrió una avería un af después, empezó a funciona nuevamente hace poco com consecuencia de una maniobr teledirigida, se anunció ho aquí.

Se trata del segundo de lo propulsores del satélite Sert que habia dejado de funcionar consecuencia de un co tocircuito.

El otro propulsor tambié dejó de funcionar y es ca seguro, a juicio de los técnico que no volverá a ponerse marcha.

Los ingenieros del Centro Investigaciones Espaciales Lewis (Ohio) efectuaban e perimentos secundarios por m dio de telemandos, porque Sert -2 que gira alrededor de tierra a mil Km de altitud, pos una serie de aparatos ele trónicos que funcionan no malmente.

Durante una maniobra, ingeniero hizo girar el satéli de 208 kilos, con objeto de m jorar el rendimiento de l paneles solares.

Los científicos suponen q la fuerza centrifuga producid por la rotación desplazo fragmento de molibdeno que habia incrustado a cidentalmente en la par trasera del propulsor y provo así un cortocircuito. Lo cierto que el motor ha vuelto a fu cionar despues de varios años inactividad.

La propulsión iónica, p muy débil que sea puede s utilizada económicamente y c facilidad en los trayectos m largos como los viajes terplanetarios y otras operaciones espaciales.

La fuerza de empuje se p duce por la ionización de carburante, en este caso c creto el mercurio y aceleración eléctrica d ponibles. Seguidamente neutralizados y expulsados la tobera del motor.

SE COMPRA CASA

Para oficinas en Sopocachi Bajo. Referencias al teléfono 23900 horas de oficina.

VENDO

GRUPO ELECTROGENO flamante 125 K.V.A. Trifásico 208 - 240 - 216 - 480 voltios - 60 HZ DETROIT DIESEL- DELCO.- Ref. Teléfono 51960.

Mina de cobre

..Se desea comprar o alquilar con opción de compra.
Dirigir ofertas a casilla 2026, La Paz.

AVISO

Empresa de Desarrollo Nacional necesita Auditor Financiero para Jefe de Contabilidad en Oficina Matriz - Auditor de sucursales. Sueldo mes $b. 6.335.-- Enviar Curriculum y fotografía a casilla 3754 (Solicitud R.Q.) hasta el dia lunes 14 del presente mes a hrs 18.30

EMPLEADO

Joven para firma Importadora se necesita, dirigirse por carta manuscrita a casilla 6627- La Paz.

TECNICOS DE SUELOS TOPOGRAFOS

"Se precisan para Estudios de Carreteras"

Edificio "La Esperanza" 11° Piso

AVISO

El Banco Popular del Perú hace saber al público, comercio e industria que, el talonario de cheques serie "K", numerado del 660451 al 660500, ha sido anulado y por lo tanto queda sin valor alguno.

La Paz, octubre 1974

CURSO VESTIBULAR
CLUB "UNIVERSITARIO"

Comunica a los estudiantes que postulan a la Universidad, que se están dictando clases preparatorias para el Examen de Ingreso en las materias de:

MATEMATICAS QUIMICA FISICA

Paralelamente se realizarán prácticas intensivas en resolución de TEST PSICOTECNICOS. INSCRIPCIONES: DEPARTAMENTO DE DEPORTES DE LA U.M.S.A. (SEGUNDO PATIO) CLASES: SALON PARROQUIAL de la Iglesia CORAZON DE MARIA (Av. Busch).

CONSTRUIR CAMINOS ES: PROGRESO

Hágalos con

SCREPER EN TANDEM

MADAL

EXCAVA TRANSPORTA DESCARGA

NEGOCIOS LUCROS COSTOS

Es traccionable por tractores agricolas (de ruedas) y de esteras proporcionadas en modelos:

15 - 2 R x 45 HP x 1.950 m3
20 - 2 R x 60 HP x 3.200 m3
30 - 2 R x 70 HP x 3.500 m3
Conjunto 30 - 31 x 90 HP x 7.700 m3

MADAL S.A. Implementos agricolas y rodoviarios, Brasil.
Representante en Bolivia:
TOYOTA BOLIVIANA LTDA.
Agencia en Santa Cruz:
DISTRIBUIDORA TOA LTDA.
Calle 24 de Septiembre N° 431
Telefonos: 2-6303, 2-8243

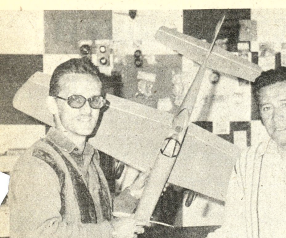

-MINI AVION.- Nuevamente las inquietudes de un grupo de personas lograron la recreación de un deporte apasionante, el aeromodelismo, El día 3 de octubre los aficionados a este deporte dieron inicio a sus actividades en forma oficial; en dicha oportunidad los aficionados eligieron su mesa directiva la cual esta conformada por las siguientes personas Presidente: Delfin Gómez García; Secretario General: Axel Hunsicker; Tesorero: Mario Ergueta. El club cuenta actualmente con 25 socios (las personas interesadas pueden recabar la información necesaria en la Avenida Mcal. Sata. Cruz. N° 1328 y los teléfonos 20383| 15780)

Ford dijo que no hay embargo sobre envios de trigo a países petroleros

WASHINGTON, 10 (AP).- La administración del Presidente Ford ha desmentido que exista un embargo sobre los envíos de trigo a los países productores de petróleo.

El Secretario de Agricultura Earl Butz dijo que la suspensión de las exportaciones de cereales durante el fin de semana pasado se debió a la confusa situación creada por una reunión de ventas de granos a la Unión Soviética.

El presidente de la casa consignataria Cook, Inc., Edward W. Cook, había dicho antes que en el curso de una reunión en Casa Blanca se le había informado que no se aprobarían las ventas de granos a China, la Unión Soviética y las naciones que formaban parte de la Asociación de Exportadores de Petróleo.

Cook dijo que como resultado de esa disposición su firma había tenido que cancelar una venta de 400.000 toneladas de trigo a Irán.

Irán, junto forma con Venezuela y Arabia Saudita, constituye el núcleo central de la OPEP. Los tres países dependen del trigo norteamericano para su abastecimiento interno.

Sin embargo el vicePresidente de continental Grain Corp., Bernar Steiweng dijo que precisamente durante el fin de semana su firma había firmado un contrato para suministrar a Irán 160.000 toneladas de trigo.

Butz confirmó la afirmación de Steiwng diciendo que Cook había mal interpretado la posición de la Secretaria de Agricultura.

El portavoz de la Casa Blanca John W. Hushen confirmó a su vez, dijo que no se ha establecido ninguna prohibición de suministrar cereales a ningún país en particular sino que simplemente se debe solicitar una autorización antes de concretar cualquier venta masiva de granos.

Ford tomo esa decisión el domingo después de conocerse que se acababan de firmar contratos para el suministro a la Unión Soviética de 1.0 millón de toneladas de trigo y 2.4 millón de toneladas de maíz en el preludio de una operación que podía llegar a los 6.0 millones de toneladas.

Butz dijo que se había informado a la Unión Soviética que se deseaba poner algún orden al mercadeo hasta que se determine la magnitud de la nueva cosecha.

Los primeros cálculos indican que se obtendrán 150 millones de toneladas de forrajes, lo cual es considerablemente inferior a los 186 millones que se habían estimado previamente.

Las cifras provisionales indican que solo se dispondrá de 20 millones para la exportación en lugar de los 40 millones de toneladas que se habían programado en un principio.

Se señala que se intenta seguir una política de preferencia a los consumidores regulares entre los cuales se encuentra Japon, Venezuela y otros países de la América Latina.

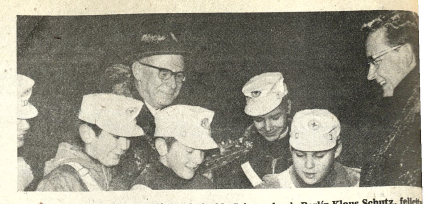

- GUIAS ESCOLARES.- Berlin .- El Alcalde Gobernador de Berlin Klaus Schutz, felicita guías escolares que dirigen el tráfico en Berlin.

Propuesta contra Chile relativa a los derechos humanos analizó la UNESCO

PARIS, 10 (AP).- Una propuesta contra Chile relativa a los derechos humanos, en educación, ciencia y cultura, fue tratada ampliamente en el consejo ejecutivo de la UNESCO que, por votación 19 en favor y 14 abstenciones, decidió aplazar la clausura del tema para la nueva reunión de mayo 1975.

El último punto de la reunión que era el relativo a Chile motivó una acusación contra dicho país presentada por la comisión de convenciones y recomendaciones.

Apoyando esa acusación intervinieron, entre otros, los delegados de Unión Soviética, Checoslovaquia - Bulgaria, Yugoslavia y Argelia.

Respondió en nombre de Chile William Thayer, miembro del Consejo Ejecutivo, que con el delegado permanente chileno ante la UNESCO, Jorge Berguno, se opusieron a la aprobación de tal acusación.

Thayer dijo que los oradores que acusaron no podían hacerlo teniendo en cuenta lo que sucede en sus países.

Después de una discusión borrascosa se acordó el aplazamiento y previamente una indicación de Argelia para agregar en el acuerdo que el consejo ejecutivo "reafirma su preocupación por lo que acontece en Chile" no fue aceptada. por 13 votos y 19 abstenciones.

El aplazamiento de la discusión se hizo para poder conocer entretanto el informe que redactará el director general de la UNESCO sobre Chile, que hará con pleno conocimiento de los asuntos después de recibir el infor... las autoridades Chilenas

Intervino especialme... delegado cubano, Jul... Riverend, para rechaz... palabras de los or... chilenos sobre las liberta... Cuba.

Uruguay afirma ... no reanudará ... relaciones con ...

MONTEVIDEO, 10 (AP).- Canciller Juan Carlos Blan... teró hoy que Uruguay ... propone restablecer rel... diplomáticas ni económ... Cuba en el caso de ... Organización de ... Americanos (OEA) ... eventualmente ... de las actuales sanciones ... dicho país.

La declaración de ... hecha poco después de ... una reunión del Consejo de ... dad Nacional (COSENA) ... escuchó el informe que brin... breve el caso cubano que ... OEA.

Cuando se le pregunt... periodistas sobre la po... uruguaya en la próxima re... cancilleres convocada pa... en noviembre próximo ... brarse en Quito, dijo Blan... "Uruguay no resta... relaciones diplomáti... económicas con Cuba con... antiespiral".

La industria alemana de los viajes aéreos todo incluido

r RAUL PINO-ICHAZO

El Instituto de las agencias de ... ajes alemanas - Deutsches ... isenburo Institut- estima que, ...

Volcán Etna entró ... en violenta erupción

CATANIA, ITALIA OCT. 10 (AP).- El volcán Etna entró violentamente en erupción en ... primeras horas de hoy.

Una falla se produjo en la ... se lanzó a unos 3.000 metros ... altitud en la ladera nordoeste ... volcán.

Un gran caudal de lava ... gio con gran fuerza en razón ... una poderosa presión y en ... as horas recorrió un frente ... cien metros.

La salida del magma fue ... compañada por un ligero ... hibre que inquietó a los ha... tantes de los pueblos de ... ndazzo y Maletto, situados en ... laderas del Etna.

Un grupo de expertos que se ... rigió rápidamente a la regi... tinó que por ahora los pueblos ... la zona no corren ningún ... ligro.

La ultima erupción grave ... Etna fue registrada en 1971, ... nte la cual fueron des... idos los pueblos de Mila y ... ernazzo.

de unos 7 millones de personas que salen de vacaciones, más de 3 millones utilizan el viaje aéreo todo comprendido; así el 45% del total es transportado por vía aérea. La producción corre a cargo de un número de organizaciones muy restringido,seis en total, que comercializan aproximadamente el 65% del mercado "TI", del cual el 35% está monopolizado por una sola empresa. Esta concentración horizontal de la producción es una de las mas importantes del mundo. Además, se complementa con una integración vertical de la distribución.

La revista "Fremdenverkehrwirtschaft" publica desde hace más de tres años los resultados de los principales "tour operators", entre ellos Airtour, Hummel, Scharnow,, Tigges, Touropa, Transeuropa, agrupados en el seno de Touristik Union International -TUI- Neckermann und Reisen -NUR-, Gemeinwirtschaftliches Unternehmen fur Touristik -GUT- International Tourist Services -ITS- ADAC, Ameropa y Axmann. A continuación examinaremos las cifras de negocios obtenidas por estas agencias de viajes y el número de plazas que utilizan sus servicios.

TUI realizó en 1972/73 una cifra de negocios de 1.162,8 millones de marcos, o sea, cuatro veces los resultados obtenidos por el célebre Club Mediterranee y algo mas que Thomson-Brandt, primer grupo electrónico francés. En cuanto a Neckermann und Reisen, su cifra de negocios fue de 443 millones de marcos, es decir, ocho veces y media mas que Airtour-France.

Entre 1970/71 y 1972/ 73, el mercado de los viajes todo comprendido progreso de 2.738.000 a 3.379.483 viajeros, es decir, con un coeficiente de aumento anual del 33%. Un rápido examen de su actividad muestra que el 61% de sus clientes compran IT, 25% billetes ferroviarios, 12% vacaciones sin transporte y 1% viajes de crucero.

Vamos a limitar nuestro estudio a TUI, NUR, GUT, ITS, que son las organizaciones más importantes.

Touristik Union International - TUI- el más importante "tour operator" del mundo, fue fundado el 1° de Diciembre de 1968, entre Touropa, Scharnow, Hummel y Dr. Tigges. En el curso del mismo año, varias agencias crearon Airtours International, entre ellas Hapag Lloyd, Airtours Flugreisen y Amtlich Bayerische Reisburo. En 1969 Airtours international ingresó en el seno del grupo TUI. Transeuropa por su parte, que fue creada en 1962 por la cadena de los almacenes Quelle, se asoció el 1°. de Febrero de 1971 con la agencia de los grandes supermercados Karstadt. Las participaciones respectivas de Quelle y de Karstadt en el seno de Transeuropa eran del 75% y del 25%. Entonces, Transeuropa ya coordinaba sus actividades con TUI para el fletamento de aviones hasta que, en noviembre de 1972, se adhirió al grupo.

En 1973, International Tourist Services firmo un convenio con TUI para la producción de los ITC. Esta potente asociación efectuaba en menos de cuatro años, permitió en 1972/73 la realización de 1.270.505 viajes aéreos todo comprendido, de ellos 48.200 a grandes distancias (43.800 RUI y 4.400 ITS-.

El objetivo de los miembros de TUI era ordinar sus actividades utilizando en la mejor medida el potencial de transporte por vía aérea, evitando así el doble empleo en muchas ocasiones. Esta asociación ejerce cuatro funciones de coordinación: la adquisición de transportes aéreos; las reservas mediante un sistema central de informática, una función financiera al nivel de los ingresos de las ventas y del presupuesto y una función comercial para definir la política del grupo.

En la ventajas obtenidas con la concentración económica de los tiempos de producción, en particular la regularidad de las partidas de los hoteleros, la concesión de tarifas preferenciales y estables, la voluntad de satisfacer la demanda, etc., permiten reducir los precios de venta, así como una mejor generación en el mercado.

TUI cuenta, entre sus accionistas, no solamente "tour operators" sino también distribuidores: así Hapag-Lloyd que dispone del 15% de las participaciones, posee 65 agencias de viajes; Deutsches Reisenburo, filial de la compañía de ferrocarriles alemanes, posee idéntica participación y controla 700 agencias y 34 filiales. Gracias a esa concentración, TUI controla en 1972 un total de 381 puntos de venta directa. Esta red está completada con las 975 agencias para la venta de viajes por ferrocarril de Hummel y Touropa. En el extranjero el grupo dispone 4.141 puntos de venta, de los cuales 2.331 están especializados en la venta de viajes aéreos IT.

La integración vertical es también particularmente importante al nivel de la producción. La sociedad posee el 50% de las acciones del "tour operator" marítimo Sectours (32.845 clientes en 1972/73). El 50% de Intercontinental Package Tours, el 50% de Touropa France (37.000 clientes y una cifra de negocios de 45 millones de francos en 1972/3), el 30% de Airtour Nederlande, La Haya, el 25 de Touropa Austria, el 50% de la cadena de hoteles Robinson, el 25% de la sociedad de informática turística Start, el 20% de la cadena de hoteles Deutsche Hotelgesellschaft, el 100% de la compañía de transportes públicos Plimans-Tours, en Nairobi, el 33% de Airtour Grecia y el 30% de la compañía Ultramar Express en Barcelona y Palma.

El Sr. E. Hudson, del Instituto Británico de Viajes Aéreo de Francia, escribía recientemente que la integración vertical en las actividades "Viajes" comienza a partir del momento en que los tecnicos se percatan de que no existe un solo mercado de recreo, y cuando empiezan a dirigir y controlar suficiente número de elementos para conseguir economías importantes e introducir en el mercado un producto integrado.

La producción de los viajes aéreos todo incluido representa, aproximadamente el 43,3% de la actividad de TUI. El turismo ferroviario ocupa un lugar importante con el 34%. La parte de las vacaciones sin transporte alcanza el 21% y la de cruceros el 1,7%.

TUI está constituido por "tour operators" varios de los cuales se han especializado en la producción de viajes todo comprendido por un medio de transporte determinado. Así, Touropa y Scharnow tienen un interés común para la organización de viajes a grandes distancias (27.000 en 1972/73). Resulta interesante comparar estos últimos resultados con los de Jet-Tours (filial de Air France) que vendió 26.500 billetes IT para viajes a gran distancia, con relación a un total de 44.700 Hummel comercializa esencialmente viajes ferroviarios todo comprendido (153.545 en 1972/73), su filial Twntours viajes para los jovenes. Tigges ha especializado en los viajes de estudios, y en fin, Airtour Scharnow, Touropa, Transeuropa desarrollan una actividad muy importante en el campo de los viajes IT a distancias medias.

Los destinos turísticos del tráfico del ITC son los siguientes: Dinamarca (1.500); Finlandia (300); Austria (3.000); Alemania (11.500); Portugal (14.000); España (335.000); Grecia (12.000); Italia (22.500); Yugoslavia (29.000); Bulgaria (36.500); Marruecos (7.000); Túnez (27.500), Grecia (32.000). y Chipre (8.000).

Las reservas de TUI se efectúan por Scharnow y Hummel en Hohwer, Touropa en Munich, Dr. Tigges en Wuppertal y Transeuropa en Nuremberg. Los viajes IT a larga distancia están centralizados, mediante ordenadores, en Hannover gracias a Scharnow. TUI posee una de las cadenas de más potentes de Alemania (IBM 370/155), que transmite el conjunto de las reservas, hoteles, aviones, prestaciones, transportes y fletamentos. Puede tratar 10.000 reservas por día y 100.00 IT por semana. Pese a la autoconcentración, TUI tiene 2.500 empleados, de ellos 1.000 en el extranjero en los 700 guias y representantes permanentes.

TUI ha dado a la industria de los viajes aéreos todo comprendido una dimensión económica comparable a la de otros sectores de bienes de consumo. No deja de ser inquietante, empero, el carácter de esta producción, ya que la ilusión de millones de turistas se produce y vende como si se tratara, por ejemplo, de polvos para una lavadora. Pero, ¿existe otra estructura económica capaz de democratizar las vacaciones por vía aerea y darles una dimensión más humana?

Policía uruguaya se incautó del diario "La Nación"

MONTEVIDEO, 10 (AP).- La edición del matutino argentino "La Nación", fue incautada hoy por la policía.

El diario informa que el principal dirigente opositor de este país, Wilson Ferreira Aldunate, viaje al Perú por temer que su vida corría peligro en Buenos Aires, donde estaba asilado voluntariamente.

Fuentes allegadas a la distribución del periódico confirmaron la incautación y sus razones.

Ferreira Aldunate viajó voluntariamente a Buenos Aires pocas horas después que el gobierno del Presidente Juan M. Bordaberry clausuró el congreso el 27 de junio del año pasado.

De acuerdo con allegados a su familia había "evidencias de que grupos uruguayos podrían atentar contra su vida en Buenos Aires", aprovechando la situación interna de la Argentina.

"La nación" publicó hoy un despacho procedente deMontevideo en tal sentido.

Con menos detalles la prensa local da cuenta del viaje del ex candidato presidencial a Lima sobre la base de despachos de agencias internacionales.

-SINODO.- Ciudad del Vaticano.- 10 (AP).— El Arzobispo de Lima, Landazuri Ricketts, junto al Cardenal vienés, Koening, lee un documento en una de las sesiones del Sínodo Episcopal. (Radiofoto AP)

La UNESCO frente a los grandes problemas mundiales

¿Para qué sirve el sistema de las Naciones Unidas en un mundo donde se multiplican los problemas" La pregunta, cada vez más corrosiva, generalmente va acompañada de una crítica: "el sistema de las Naciones Unidas -se dice- no ha respondido a las grandes esperanzas con que fuera creado. Es cierto que el mundo le debe muchos buenos resultados, tales como la finalización de determinados conflictos, la solución de problemas técnicos en los países en vías de desarrollo, la asistencia y el intercambio de ideas y conocimientos y hasta la eliminación de alguna enfermedad. Pero esto no parece bastar ahora. ¿Por qué? Porque la mayoría de las veces se trata de intervenciones localizadas y porque las instituciones que componen el sistema no han recibido aún los medios para poder construir un mundo nuevo.

Uno de los documentos preparados para la Conferencia General de la Unesco -que se inaugura el próximo 17 de octubre- constituye un ejemplo de la magnitud de los desafíos y problemas que debe afrontar una organización como la Unesco en esta coyuntura mundial. Titulado "Análisis de problemas y cuadro de objetivos que servirán de base para un planeamiento a plazo medio (1977-1982)", este documento es un esbozo de los esfuerzos que habrán de hacerse en el futuro próximo para que la acción de esta Agencia de Naciones Unidas adquiera una nueva dimensión. Su texto ha sido preparado de conformidad con una decisión adoptada por la Conferencia General de 1972 y responde a una de las preocupaciones esenciales de los Estados Miembros que desean que la Unesco sirva para zanjar algunos de los principales problemas de nuestra época.

ENFRENTAR LOS GRANDES PROBLEMAS DEL MUNDO.

Un documento como el 18/C/4 refleja una evolución muda desdeñable sobre la idea que tienen los países de la función y los límites de la competencia de una organización como la Unesco en esta instancia internacional.

Los "grandes problemas" (12 en total) han sido agrupados en "cuatro zonas" que corresponderán a los principales aspectos de la acción de la Unesco: el respeto de los derechos humanos y el establecimiento de un régimen de paz; el progreso del conocimiento, el intercambio de información entre las personas y entre los pueblos; el desarrollo del hombre y de la sociedad; el equilibrio y la armonía entre el hombre y la naturaleza.

Cada uno de esos 12 problemas es analizado brevemente, a continuación de lo cual se anuncia un conjunto de objetivos -59 en total- que van del mejoramiento de la condición de la mujer al desarrollo de los servicios nacionales de investigación científica y tecnológica, pasando por el fomento de la circulación libre y equilibrada de la información o por la promoción de un mayor interés y preocupación por las «opciones y problemas relacionados con las cuestiones de población.

Como de todas las instituciones especializadas del sistema de las Naciones Unidas, la Unesco es la que ahora mas esferas de acción (la educación, la ciencia, la cultura y la información), la gama de objetivos es muy extensa.

En su introducción al documento, el Sr. Maheu señala que, estrictamente hablando, los objetivos expuestos no son objetivos a plazo medio sino a largo plazo y hasta permanentes. La Conferencia General está llamada a pronunciarse sobre la dirección que deberá tomar la Unesco entre 1977 y 1982, dirección que aclara el análisis detallado de los 12 problemas.

Por ejemplo, se producen violaciones de los derechos humanos que muestran que a menudo se hace caso omiso de esos derechos y que ademas, quienes podrían reivindicarlos, los ignoran. Por ello, el primer objetivo es el desarrollo de la enseñanza y de la investigación en ese ámbito.

UNA VANGUARDIA DE LA HUMANIDAD

Pero la acción de la Unesco no ha de limitarse exclusivamente a los derechos humanos ya reconocidos como tales. Según el documento, la organización debe "situarse en la vanguardia exploradora de la evolución de la conciencia moral de la humanidad" y buscar, si cabe, nuevas normas a fin de ampliar y ahondar sin tregua la noción de dignidad humana. Es importante luchar contra todas las formas de discriminación y "la Unesco no ha de dudar en intervenir en las situaciones concretas en que esa discriminación se manifiesta en el plano de las personas."

Otros objetivos en esta materia se han impuesto más recientemente, como el mejoramiento de la condición de la mujer o la necesidad de establecer actividades educativas adaptadas a las necesidades de los migrantes y de los trabajadores extranjeros, concebidas dentro del respeto de su identidad cultural. Pueden vincularse con ellas las actividades del mismo tipo realizadas en favor de los refugiados y de los movimientos de liberación nacional. Por lo demás, ellas figuran en el programa de la Unesco desde hace dos años, lo que a la luz de los acontecimientos producidos últimamente en Africa tienden a probar que la Organización se sitúa a la vanguardia de la opinión.

También en materia de comunicación social varios de los objetivos propuestos corresponden a nociones nuevas. "Mediante operaciones de escuela mundial, se lee en el documento, algunos medios de comunicación, han logrado una proposición poderosa que consiste en permitirles ofrecer a sus servicios, les permite también el dominio de los mercados de programas y formación de personal, lo que puede conducir a una intrusión cultural". La preocupación de la comunidad mundial por garantizar la libre circulación de la información y mantenimiento el equilibrio y la diversidad. Entre las actividades relacionadas con el empleo de los medios de comunicación en el marco de la elaboración de reglas aptas a la presentación de un

UNA UNESCO DIFERENTE PARA EL FUTURO?

Algunos de los objetivos enunciados en el documento que la Unesco debería modificar sus estructuras para poder responder a las grandes preguntas de la época que tomamos, como ejemplo, para ayuda al desarrollo, vamos que ella constituye los años 1960 una función principal, fundada en una interpretación económica clásica de ese concepto, ha llegado el momento de buscar métodos que tengan en cuenta los vínculos entre el desarrollo y la "calidad de la vida".

En el ámbito de la educación, el desarrollo de una participación mayor de la familia. De los muchos factores que afectan la participación familiar, muchos inciden directamente en el niño; entre ellos figuran en el primer lugar, en el caso de las generaciones, el hecho de que cada vez mas mujeres trabajan a tiempo completo y la familia tiende cada vez mas a descargarse de sus responsabilidades educativas en beneficio de la escuela. Como la pedagogía sola no puede resolver el problema, deberán emprenderse acciones tan diferentes como el estudio de la influencia del medio cultural sobre el desarrollo intelectual del niño o el despertar de la opinión pública utilizando los medios de comunicación social.

El problema de la relación entre el hombre y la naturaleza ha sido atacado recientemente por los ecólogos y demógrafos, los economistas especialistas del desarrollo y la economía, que preconizan que los gobiernos y la opinión pública en general se ocupen de problemas presentados en el documento y ellos se refieren detenidamente a la creciente preocupación para los años venideros. El Director General, Sr. Maheu, ahora no hay consenso sobre las medidas necesarias que deberían adoptarse en escala mundial, como lo acaban de mostrar la conferencia de Bucarest y la población y la del Cairo sobre los derechos del hombre.

LA PAZ ... PREOCUPACION ESP...

El orden en la ... enumerados los problemas ... documento 18 C/4 no es ... modo alguno una jerarquía ... de los mismos. No ... trañar empero que el ... la paz figura junto ... derechos humanos ... puntos más importantes.

Como lo señala el Sr. Maheu, "el ejercicio intelectual" del documento era difícil y ... sido intentado nunca ... menos con la misma ... los replanteamientos y el ... rigor en los análisis". Lo ... servirá, quizás, de base a una discusión fecunda en la Conferencia General.

DEL INFORMATIVO UNESCO

prendas para bebés
B.V.D.®
ARTICULOS DEPORTIVOS

AVISO PERMANENTE
DEUDORES A PRESENCIA

Se insinúa a las instituciones y personas que aparecen en la presente lista de deudores, aper sonarse por nuestras oficinas a objeto de cancelar sus cuentas:

Distribuidora Copacabana
Cine "Lux"
Dirección Nacional de Ferrocarriles
Academia Indianápolis
Soconal
Industrias Metálicas (Sr. Remberto Cardozo).
Dirección Nacional de Desarrollo de la Comunidad
Comité de Acción Paceña
Sr. Jorge Ríos Gamarra (Industrias Rimpolio)
Sr. Abel Domínguez Ascarrunz
Sr. Mario Roncal
Sr. Alberto del Carpio
Inbolitex
Club Social 16 de Julio
Tibor Téllez (Círculo Peruano)
Dirección Nacional de Aeronáutica Civil
Dirección General de Aduanas
Empresa Nacional de Televisión
Aerolíneas Peruanas (APSA).
Panorama Boliviano (Sr. José M. Rodríguez)
Club 21
Sr. Jaime Borda C. (Junta de Empadronamiento)
Movimiento Nacionalista Revolucionario
Radio Illimani
Peletería Santiago
Frente Popular Nacionalista
Asociación de Fútbol de La Paz.
Carlos Arce Zabaleta.
Zaida Barrón
CO.IN.CO
Confederación Pro - Defensa Nacional
Comité de Defensa de Excombatientes.
Comercial Loayza
René Dávila Morales
Hogares Bolivianos
Instituto Brasilia
Instituto Boliviano del Café
Inter Public
Intl Punko S.R.L.
José Jiménes
Tito Landa
La Protectora
Radio El Cóndor
Radio Universo
Sociedad Industrial Tecno Eléctrica
Sergio Destrepo Publicidad
Ukamau
Vector Ingeniería e Ind. Boliviana
Varlazco
Administración Autónoma de Almacenes Aduaneros
Jaime Borda Campero
Oscar Blacutt L.
Fernando Basaure
Comercial Vértice (A. Baldiviesо).
Corporación Panoramic
Gerardo Carranza
Club de Leones Miraflores
Confederación Nacional de Excombatientes de la Guerra del Chaco.

La Paz, 3 de octubre de 1974.

CURSO SOBRE TARIFAS AEREAS

En la Sala de Conferencias de Cota Cota, Bolivia y S.A. Agentes Generales de Pan American World Airways Inc. se está llevando a cabo un curso sobre Tarifas Aéreas, conducido por el señor César Vaquero, Gerente de Entrenamiento de Pan American para Sud America.

Al curso patrocinado por Grace y Pan American con una duración de 4 días, asisten 41 participantes de las diferentes Agencias de Viaje tanto de La Paz como del interior de la República, así como también empleados del Lloyd Aereo Boliviano.

El entrenamiento ofrecido servirá para poner a todos los participantes al día sobre las mejores construcciones de tarifas desde cualquier punto de Bolivia y la aplicación de las mismas según las regulaciones de IATA (International Airs Transporte Association).

Los participantes al curso son las siguientes personas:

Julio Peralta V., de American Traders Inc.; María Teresa Velasquez y Juan López García, de Adar Tours; Helen Cronembold, de America Tours; Luis Castellano y Martha Lijeron, de Beni Tours; Viviam Pinckert, de Bolivar Trvl; Rodolfo Jiménez Valdéz de Condor Tours; Helen Ballivian de Farfán y María del Carmen Roberts, de Crillon Tours; Amparo Cuellar Rosario de Taborga de Exprinter; Osvaldo Gómez R. de Exprinter-Cochabamba; Juvenal Loreto y Rogerid Castro A. de Garniel Tours; Mario Portanda Ramos y Teresa Ortiz Behlez, de Interoceanic Tours; Elizabeth Moret de Incatur: Lilibeth Yáñez L., de Incatur-Cochabamba; Rosario de Camacho, Jenny Flambury M. y Raquel Zegarra T. de Lloyd Aéreo Boliviano. Elva Sarmiento y Eduardo Ascarrunz C. de Monsa Tours; Mónica Cariaga de Martin Travel; Javier Ituiz García, Manuel Walter Ramírez. Miguel Belmonte L. y Teresa Rivera, de Vayjanes Tours; Ximena Quintanilla, de Promotur; Namy Shirakawa C., de Shima Tours; Maria del Castillo, de Tony Tours; M. Renné García de Titicaca Tours; Gustavo Romero C. de Turismo Balsa; Cristina de Serrano, de Tiwanako Tours: Eliana Zapata, de Traveline Tours; Norma Burgos e Irma M. de Ergueta, de Youth Touring; Ma. Olivia de García, Rosario de Severich y José Aramayo de Pan American.

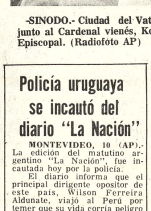

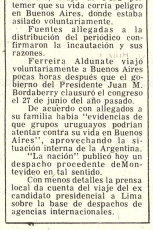

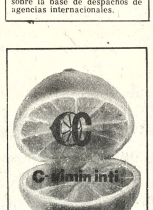

NOSOTROS SERVIMOS
CLUB DE LEONES
GRAN EXPOSICION FLORAL "EXPO FLOR 74"
Con los auspicios del Club de Leones Villa Copacabana
Asesor: Ing. René Prieto
Día 18- 19 y 20
Local: Jardín Botánico
Inscripciones: Lincoln Institute Cap. Ravelo No. 2066. Dirección de Florestación Av. Villazón 1978

COOPERATIVA DE AHORRO Y CREDITO "MARIA AUXILIADORA"
Socio de la COOPERATIVA DE AHORRO Y CREDITO "MARIA AUXILIADORA" asiste a la asamblea ahi-versario que se efectuará el día de hoy a horas 18 y 30 en el salón parroquial, Av. 16 de Julio;se procederá a la entrega de trofeos, premios, etc., para culminar la reunión con un acto social amenizado por orquestas y conjuntos musicales. No faltes.

Instituciones potosinas protestan por la clausura del año escolar

TOSI10 (PRESENCIA).- iones de esta ciudad emi- criterios contrarios a la a del año escolar decre- r el gobierno del Presi- lusto Banzer Suárez.

Federación de Maestros s de Potosí con las de sus ejecutivos, con- clausura del año escolar ado la medida como oria para la cultura y la ión.

"Esta Federación a la revisión de dicha me- expresan los dirigentes ales del docentado po

anterior documento, la ación del Maestros s de Potosí, expidió un ento pidiendo la renuncia Director Distrital de Educación. Humberto Berazain Cuellar.

"Ya que no ha sido designado conforme al Código de la Educación y por haber perdido los maestros la confianza en su autoridad, nos permitimos pedirle su renuncia", dice el documento de la Federación de Maestros.

Antes de la clausura del año escolar, el Director Distrital, Humberto Berazain Cuéllar, tuvo serias incomprensiones con el magisterio, realizándose inclusive un paro de 24 horas en protesta" por la forma despótica como trata a los maestros" según documento sindical.

Otras instituciones que con las firmas de sus dirigentes emitieron criterios sobre la clausura del año escolar, fueron los trabajadores mineros del Cerro Rico, la Cooperativa Minera Potosí Ltda., instituciones sindicales y cívicas de la Villa Imperial.

Los pronunciamientos condenan la medida, a la que califican de contraria a los intereses de la educación y de la cultura"

La filial de Justicia y Paz, en esta capital, con las firmas de sus directivos, protesta por la medida y solicita que se revise la determinación.

Asimismo, la anterior filial de Justicia y Paz, exige libertad para la democratización de las entidades y vigencia de la Central Obrera Boliviana.

Finalmente, las autoridades educacionales, hicieron conocer que "el Ministerio de Educación ha expresado que la medida es irrevisable y que por lo tanto, se deben cumplir las instrucciones al respecto"

Según las autoridades del ramo, en escuelas y colegios se vienen preparando calificaciones y libretas, las que serán entregadas hasta el día viernes 11"

La Federación de Maestros Urbanos según información de sus dirigentes vienen preparando un documento con relación al desenvolvimiento de la educación en Potosí y los errores que se han cometido en los últimos años.

Cochamba

Siete muertos y 20 heridos en un accidente de tránsito

COCHABAMBA 10 (PRESENCIA).- Siete muertos y cerca de 20 heridos es el saldo de un trágico accidente de tránsito producido en el kilometro 40 de la carretera Cochabamba - Santa Cruz, el martes pasado.

Según informaciones de la Dirección Departamental de Tránsito de esta ciudad, el accidente se habria originado debido a que el conductor del camión, Carlos Blanco, se quedó dormido. Los mismos voceros indicaron que se trasladó a la zona del desastre una comisión técnica para investigar las verdaderas causas del accidente.

NOMINA DE HERIDOS

La lista de los heridos proporcionada por Tránsito es la siguiente: Feliciano Manturano de 20 años; Luisa Rojas 18; Marcelina Velásquez 38; Santusa Hinojosa 13; Valentin Inturias de 45, Augusto Anaya 20, Feliciano Calisaya 32, Miguel Orellana 34, Domingo Villarroel 35, Carlos Blanco de 50, Clara Gomez 35, Nemesia Díaz, 38, Agapito Diaz, 25, Fortunata Villarroel 50, Martín García de 20, Martina Claura de 32. Por su parte aún no fue dada la lista de los muertos puesto que los siete cadáveres depositados en el Hospital Viedma hasta el presente no fueron identificados por sus parientes o conocidos.

Nueva directiva del MNR en Cochabamba

COCHABAMBA, 10 (PRESENCIA).- Fue elegido el nuevo directorio del Comando del MNR, durante un ampliado que se realizo el último miércoles. El directorio está conformado por Abdón Ugarte, Froilán Aguilar, Julio Sañonero, Raul Flores y Lucy Balderrama.

Ugarte, en su calidad de jefe del comando, dijo que su gestión se caracterizará por la defensa de los intereses del pueblo.

Señaló que el comando actuará también como un órgano unificador de sectores que ahora se encuentran automarginados del partido, "con el fin de participar en el FPN como un gran partido".

Ugarte dijo que el comando es partidario de una amnistía política irrestricta, "para mantener la paz y tranquilidad". Señaló que respalda la dirección de Rubén Julio, elegido como jefe nacional, durante la última convención.

Admitió no obstante que el comando que dirige invitará a los otros sectores, para unificar criterios, "en aras de la reconstrucción del partido más grande del país".

Oruro: Inicia sus labores el Comité del Sesquicentenario

ORURO 10 (PRESENCIA).- El Comité Departamental del Sesquicentenario de la Fundación de la República, entrará en función activa a partir de mañana, luego de que ayer fueron designados sus miembros en una reunión efectuada a convocatoria del Prefecto del Departamento, Victor Hugo Mendez.

El organismo encargado de programar y conducir los actos con los que se festejarán los 150 años de vida republicana de nuestro país, está conformado a nivel departamental por las siguientes personas: Presidente, Prefecto del Departamento Victor Hugo Méndez; Primer Vicepresidente, Alcalde Municipal, mayor Reynaldo Vasquez Sempertegui. Segundo Vicepresidente, Presidente de la Corporación de Desarrollo de Oruro, coronel Antonio Obando; Secretario General, Director Distrital de Educación Urbana, profesor Francisco Torrico Moreira; Tesorero, Gerente de la Corporación de Desarrollo de Oruro, licenciado Lino Rocha Vespedes; Secretario de Prensa e Informaciones, representante de ASBORA, Mario Lizarazu Sánchez.

Esta Comisión Ejecutiva del Sesquicentenario de la República, aparte de sus funciones especificas en torno a la referida celebración, según se informó a la prensa, "prestará especial atención a las necesidades del Departamento de Oruro,para el desarrollo cultural, educativo, sanitario, urbano, industrial y administrativo en armonía con los planes y programas de la Comisión Ejecutiva Nacional".

En consideración a que el Comité Departamental debe efectuar trabajo intenso y el tiempo es corto, sus miembros decidieron llevar, a cabo dos reuniones por semana, los martes y jueves, en horas de la noche. Asimismo, con idéntico propósito, se estudia la posibilidad de instalar una secretaria rentada permanente, que tendria a su cargo la atención de la correspondencia y elaboración de los documentos que expida el Comité.

El Presidente del Comité profesor Victor Hugo Méndez ha exhortado a la población a cooperar con los programas de la entidad, para así darle el brillo, trascendencia y jerarquia que merece un acontecimiento de la magnitud del Sesquicentenario de la Fundación de la República de Bolivia.

Detuvieron a Fernando Antezana de la Comisión de Emigrantes

(COCHABAMBA, 10 (PRESENCIA).- Organismos de Seguridad del Estado, obedeciendo instrucciones del Ministerio del Interior, detuvieron ayer por las tarde a Fernando Antezana, Secretario Ejecutivo de la Comisión para Emigrantes (COSONI).

Personeros de COSONI emitieron un comunicado en cuyas partes salientes dicen "que las autoridades de gobierno deben conocer muy bien los propósitos y las actividades de esta entidad de auspicio católico evangélico, que en los últimos ocho años trabaja en nuestro medio.

La opinión pública está muy bien informada, por los cotidianos partes o despachos de la prensa que COSONI ofrece a nuestro pueblo, dando cuenta de la situación y peregrinaje de nuestros trabajadores y sus familias, que se ven obligados a cruzar nuestras fronteras en busca de paz y sostén que no encuentran en su propia patria"

Más adelante, el mismo comunicado señala "Fernando Antezana es conocido mejor como el apostol de los emigrantes bolivianos.los últimos 20 años de su vida fueron entregados totalmente en pro de la defensa de nuestros connacionales trabajadores en el extranjero".

Piden la inmediata libertad de su Secretario Ejecutivo.

PEDIDO DEL OBISPO.

El Obispo de esta Diósesis Monseñor Armando Gutiérrez Granier, a raiz de la detención de Fernando Antezana, dirigió un cablegrama al Cnl. Pereda Asbun, Ministro del Interior, en cuyas partes salientes indica: "Detenido hoy Fernando Antezana orden ministerio encarezco su libertad atendiendo larga trayectoria servicio favor braceros bolivianos Argentina. Conocedor de su actuación durante 30 años campo apostolado obrero católico y luego como delegado COSONI observé invariable prescindencia de la actividad política reconocida anteriores gobiernos junto a patriótica actuación.

Pido considerar afección cardiaca. Agradecido Armando Gutiérrez Obispo".

Mineros afirman que YPFB interfiere abastecimiento a la pulpería de San José

- ORURO 10 (PRESENCIA).- El Sindicato de Trabajadores Mineros de San José, atribuye a Yacimientos Petrolíferos Fiscales Bolivianos, las interferencias en el normal abastecimiento de artículos de primera necesidad a las pulperias de ese distrito. Afirma que la falta de entrega oportuna de combustible para los aviones que transportan esos artículos está atentando contra el suministro regular de productos alimenticios.

Denuncian esta situación, el Sindicato Mixto de Trabajadores Mineros de San José, ha enviado un radiograma, con la firma de sus dirigentes Armando Morales Gómez y Froilán Bilbao, a la Presidencia de la República, Ministro de Energía e Hidrocarburos, Gerente General de Adquisiciones de Comibol y a la Federación Nacional de Mineros. El telegrama dice:

"Denunciamos personeros Yacimientos Petrolíferos Fiscales Bolivianos falta sensibilidad están ocasionando desabastecimiento no entregando carburante aviones tienen contrato provisión nuestras pulperias mismos tendrán problemas escasés artículo indispensable alimentación trabajadores punto Cualquier situación emergente esta incomprensión parte autoridades Yacimientos no se pretenda responsabilizar trabajadores direcciones sindicales punto Insinuamos con urgencia intercedan autoridades correspondientes suministrar con preferencia carburante contratista carne"

TELEVISORES.

Desde ayer por la tarde, se está distribuyendo a los trabajadores mineros de San José un lote de 700 televisores, por parte de la Administración de la empresa y del Sindicato respectivo.

El gerente de San José, ingeniero Victor Hugo Koryama al entregar el primer aparato señaló que el lote fue posible adquirir, gracias a las gestiones realizadas conjuntamente, entre la Administración y la dirección sindical. Añadió que, en breve tiempo más, llegará una nueva partida, con lo que se llenará la demanda existente en ese centro minero, por lo que recomendó que no se inquieten quienes no reciban su televisor en esta primera entrega.

Noticias de Santa Cruz

SANTA CRUZ, 9 (PRESENCIA).- Los hermanos Carlos y Fernando Ledezma de 18 y 6 años respectivamente, murieron trágicamente al ser arrollados por un camión en la carretera a Cochabamba kilómetro 23, este lunes. La jefatura de Tránsito informó que el chofer del vehiculo, cuya identidad no fue revelada, se dio a la fuga. El joven y el niño de condicion humilde caminaban por un costado del camino cuando sufrieron el accidente.

CARAVANA AL BENI

Dirigentes de la Federación de Transportistas "16 de Noviembre", aseguraron que una caravana de vehículos se dirigirá a Trinidad, desde esta ciudad, en los próximos días. Así se dará mayor observación nacional al décimo primer Congreso Nacional de Transportistas que se realizará en Trinidad del 20 al 25 del presente mes. Los transportistas anuncian que el general Banzer aceptó asistir a esa reunión.

ROBO DE JOYERIA

Una comisión de detectives de la DID se encuentra investigando el robo que sufrió este fin de semana la joyeria "Carrasco" cuyo local se encuentra ubicado en la céntrica calle "21 de mayo". El damnificado dice que se llevaron joyas por un valor de 35.000 pesos. Los desconocidos ingresaron al local por un forado en el techo. Se dice que cuando fue advertido el robo, en plena acción, se dió parte a la policía, pero que la movilización fue tardía.

SOYA

El Fondo de Refinanciamiento Agricola FRA dispone de 45 millones de pesos, para la campaña de cultivo de soya, en este distrito, que debe realizarse en los proximos meses. Con ese monto, se espera cultivar 15.000 hectáreas de ese producto oleaginoso con destino a las fabricas de aceite, alimentos balanceados, etc. El Banco del Estado, que manejа el FRA, ha fijado el crédito de 3.000 pesos por hectárea y pedido a los agricultores realizar sus solicitudes en la brevedad posible. La información fue dada por Augusto Valdivia, director ejecutivo del FRA.

NECESITA EN ALQUILER RESIDENCIA
En Obrajes, Calacoto o La Florida.
Con teléfono, 3 dormitorios, ambientes amplios, jardín, garage para 2 autos - Categoría, con o sin muebles.
Llamar teléfono 50817 de Lunes a Viernes de 9 a 12 y de 14 a 18.
Interesado directo.

PERRO EXTRAVIADO
Buena gratificación por perro grande zorro policial color canela franja negra en el lomo y corbata blanca extraviado sector avenida Arce - Isabel La Católica Teléfono 23329.

INGENIERO INDUSTRIAL
Se necesita. Con especialidad en Mecánica Textil, para la mantención de Hilandería y Tejeduría en Santa Cruz.
Enviar Curriculum Vitae a Casilla 695 - La Paz.

MATRIMONIO SOLO
Busca alquiler casa con dos dormitorios, dependencias, garaje y teléfono en zona Miraflores o Sopocachi.
Llamar al teléfono 42630.

LECTURA VELOZ
CURSO DE VERANO
- Una imejorable oportunidad para cumplir su deseo: Estudiar en ILVEM las modernas técnicas de Lectura Veloz, Métodos de Estudio, Sistemas de Memoria, Oratoria, Audiencia, Concentración y Redacción. Curso acelerado de sólo dos meses de duración.
- El curso es sumamente conveniente por lo económico, e incluye, gratuitamente, lujoso material de estudio. Nueve textos cuidadosamente editados para usted.
- Inscripciones abiertas en Avenida Mariscal Santa Cruz 1322, octavo piso. Tel. 56749.

LOTE EN VENTA
En Calacoto calle 25 final, 1.000 m2, cercados, con agua y energía eléctrica. Una habitación. Ref. Tel. 23009 (En las tardes).

ENCARGADO
JEFE DE ALMACENES
Se necesita para empresa minera mediana cerca a Oruro. Interesados enviar curriculum vitae a Casilla No. 1473 o llamar al teléfono 22630, señor G. Ruiz R.

CURSOS VESTIBULARES
EN EL INSTITUTO MATEMATICO-INICIO: 8 DE OCTUBRE
PREPARACION PARA INGRESO A LA UNIVERSIDAD
TURNOS DIURNOS Y VESPERTINOS-PLAZAS LIMITADAS
Informes e inscripciones: Av. Mcal. Santa Cruz 1295-2do. piso (esq. Colon) Telf. 21477

EN MARCHA...
la primera feria del valle
26 de Octubre • 10 de Noviembre '74

Cochabamba, marcha con el progreso
marche Ud. con nosotros...
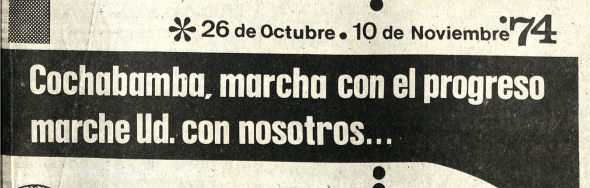
HAY UN STAND PARA SU FIRMA
aún tiene tiempo

Ministerio de Trabajo y Asuntos Sindicales

COMUNICADO

La Dirección General de Trabajo pone en conocimiento de los sectores público y privado, que se autoriza el descanso de medio día (en la tarde) del 11 de octubre, para todas las mujeres que trabajan, como justo homenaje al DIA NACIONAL DE LA MUJER BOLIVIANA, instituido por Decreto Supremo No. 07352 de 5 de octubre de 1965, en recordación de la poetisa y educadora Doña Adela Zamudio.

La Paz, 10 de octubre de 1974
DEPARTAMENTO DE RELACIONES PUBLICAS Y PRENSA

MINISTERIO DE TRABAJO Y ASUNTOS SINDICALES
Departamento del 0,30

COMUNICADO

En razón de que la Contraloría General de la República se encuentra realizando una auditoría del movimiento de fondos provenientes por recaudación del impuesto del 0.30 por ciento, no se dará curso a peticiones de gastos no presupuestados, excepto aquellas erogaciones que correspondan al mantenimiento del personal de Federaciones y Confederaciones, Sindicales.

La Paz, 10 de octubre de 1974.

DEPARTAMENTO DE RELACIONES PUBLICAS Y PRENSA

SOLICITADA

Santa Cruz, 3 de octubre de 1974

Al Señor Huascar Cajias, Director de "PRESENCIA", Jorge Carrasco, Director de "EL DIARIO", Director de "HOY". La Paz.

Distinguidos señores:

Ref. **Aclaración a publicación**

En la edición del matutino "Presencia" de fecha 3 de octubre se publica una noticia en primera página, bajo el título de: Santa Cruz: SE CREO GRUPO PARA DEPURAR EXTREMISTAS, relacionado con la reorganización del C.A.N., un movimiento de esencia nacionalista que decidió únicamente "bautizarse" y por ende, hacerse conocer por la opinión pública boliviana.

Dicho artículo, señor Director, pretende mostrar el Comité de Acción Nacionalista como a un grupo de choque de extrema derecha y cuyos fines serán emplear violencia "con el propósito de depurar extremistas"

No queremos pensar mal ni afirmar que el corresponsal de ese matutino católico haya redactado la nota con mala fe. Estamos lejos de pensar ello. Sin embargo consideramos urgente aclarar nuestra posición, con la esperanza de que cuando citemos a una conferencia de prensa el Sr. Edwin Chacon, asista a ella, cosa que ocurre muy raras veces (por no decir nunca) para que afirme posteriormente lo que anhelamos para Bolivia.

En primer lugar, nuestra organización se reunió bajo patrocinio de un numeroso grupo de universitarios nacionalistas y a la reunión asistieron más de cincuenta miembros de organizaciones como los transportistas, maestros urbanos maestros rurales, FES, petroleros, ferroviarios, campesinos del Norte, cañeros, fabriles, periodistas, etc., etc., por lo tanto NO EXISTE CLANDESTINIDAD.

No comprendemos porque, el corresponsal de "Presencia" afirma que ", el C.A.N. ha sido comparado por muchas personas con la Alianza Anticomunista Argentina (AAA)." De ser cierta esta falsedad, no se habria invitado a todo el pueblo a sumarse a esta agrupación, cuya posesión en sus directivos será efectuada en un local público y en presencia del pueblo en general.

Si bien nuestro primer manifiesto es energico al anunciar la infiltración de elementos "rojos" en diferentes entidades públicas y privadas (adjuntamos uno) SOMOS ENEMIGOS DE TODO AQUELLO QUE SIGNIFIQUE TERRORISMO, CAOS Y CONMOCION. Propugnamos PAZ Y UNIDAD.

No aceptaremos en nuestra tierra ni al extremismo de izquierda ni al extremismo de derecha. Estamos en la verdadera posición NACIONALISTA.

En cuanto a la "primera acción" aludida en el matutino católico, insinuariamos a usted, instruya a su corresponsal averigue en la localidad de Montero.

En consideración a que ese matutino sabrá valorar nuestra aclaración, publicándola en el mismo sitio y en el mismo columnaje que la noticia aludida en el rubro, aprovechamos la oportunidad para reiterarle las seguridades de nuestra distinguida consideración.

Univ. Rommer Pantoja Prof. Angela Vaca Fed. Maestros Rurales, Est. Erick Fernandez Trans. Marcelo del Rio Camp. Juan Serrate, Fed. Cañeros Emiliano Quevedo, Juntas Vecinales Blanca de Santiestevan, Prof. Miguel Guzmán Segovia FED. Maestros Urbanos.

ROPA INTERIOR
B.V.D.
PIJAMAS

¡YA LLEGO!
LO QUE TODOS ESTABAMOS ESPERANDO
LECHE TATRA CONDENSADA
QUE RICA Y ES..... EN POLV

DISTRIBUYE:
HANSA LTDA. La firma boliviana de su confianza con más de 65 años al servicio del país
Departamento PRODUCTOS TEL. 23631 Tarapacha Esq. Mercado
Sucursal COCHABAMBA Hnos. Pinto 0322 Santa Cruz Nuevo Zamora Tarija Trinidad

ENAF fue autorizada para ampliar crédito para Fundición de Vinto

- TERMINAL AEREO DE SUCRE.– Con una inversión de $US 200.000, en Sucre se construye el edificio terminal aéreo, obra que debe estar concluída en los primeros meses del próximo año. En la foto se observa un aspecto del avance de obras correspondientes al pasado mes.

En Sucre se construye edificio terminal aéreo con $US 200.000

En la ciudad de Sucre se construye el Edificio Terminal e Instalaciones Anexas del Aeropuerto Tucsupaya, con una inversión de $US. 200.000, que son cubiertos por el Comité de Desarrollo y Obras Públicas de Chuquisaca. Las obras están adelantadas en un 50 por ciento y se espera que esté concluida a principios de 1975.

El Presidente de esa entidad regional de desarrollo, Cnl. Ing. Luis Ramírez Canseco, informó a la prensa que el edificio terminal forma parte del aeropuerto Tucsupaya que también se encuentra en plena ejecución.

El edificio, en su primera fase de ejecución, tendrá una superficie construida de mil metros cuadrados, área considerada como suficiente para recibir una afluencia simultánea de cerca de 300 personas.

Explicó que todas sus dependencias tendrán la funcionalidad de un edificio destinado a una terminal aérea de pasajeros. Citó que las reparticiones con que contarán se refieren a un hall central, salas de espera, locales de concesiones, compartimientos para la Aduana, sala de primeros auxilios.

Además contará con oficinas que albergarán a tres compañías aéreas, V.I.P. (privado para visitas oficiales), comedores públicos, para el personal de administración, Torre de Control con tres niveles, servicios de amplificación y Central Telefónica.

"La estructura y distribución del edificio terminal, fueron diseñados de manera de permitir una fácil ampliación, que al extenderse hacia los tambos laterales, podrá ser ejecutada sin perjudicar el normal funcionamiento del mismo", afirmó el Presidente del Comité de Desarrollo y Obras Públicas de Chuquisaca.

Añadió, por último, que el costo total de la construcción y equipamiento del edificio terminal, excluyendo los equipos de radio-ayuda, asciende a un total de doscientos mil dolares, cubiertos por el Comité de Desarrollo y Obras Públicas de Chuquisaca.

El Estado debe determinar la capacidad de uso de la tierra

"El estado debe asumir la responsabilidad y determinar al mismo tiempo la capacidad de uso de la tierra, limitando estrictamente y de acuerdo a esa capacidad el establecimiento de las explotaciones agropecuarias" dice una de las conclusiones de la V reunión Interamericana de Consejos de Reforma Agraria, realizada en America.

Asistió en representación de Bolivia el Presidente del Consejo de Reforma Agraria, Dr. Jorge Bioja Roca, quien a su retorno de la capital paraguaya presentó un amplio informe sobre su participación al Ministro de Asuntos Campesinos y Agropecuarios, Cnl. Alberto Natusch Busch.

Además de la conclusión citada anteriormente, también fueron aprobados cuatro puntos en relación directa con nuestro país y cuyo texto es el siguiente:

"La ampliación de la frontera agrícola debe tomarse como complemento de la reforma agraria y en ningun caso como un sustituto de esta"

"La parcelación de las unidades individuales debe ser compatible con el establecimiento de explotaciones familiares económicamente rentables e impedir que en las tierras adjudicadas se produzcan cesiones de las mismas, bajo formas de arrendamiento, aparcería y otras, así como el empleo permanente de asalariados que, dada la limitada capacidad de la empresa derivan en una especie de subpropietarios"

"En todos los casos que exista poblaciones nativas en zonas de colonización, deberán adoptarse las medidas necesarias para garantizar sus derechos y la propiedad y uso de la tierra así como a conservar sus propios valores socio-culturales"

"La ocupación de tierras deberá realizarse dentro de los proyectos de asentamiento rural y que considere el aprovechamiento integral de los recursos naturales renovables"

La determinación de la reserva necesita para su conservación, la creación de centros poblados y el establecimiento de obras y servicios indispensables así como la presentación de asistencia técnica y crediticia hasta que los campesinos lleguen a autoabastecerse con sus propios medios"

- AVION PUCARA.- Este es el avión Pucará, de fabricación argentina, que el domingo hará demostración de tiro y bombardeo, en Viru Viru.

La Alcaldía realiza trabajos de alcantarillado en Santa Bárbara

La inestable zona de Santa Bárbara que volvió a confrontar nuevos movimientos de tierra, produciendo agrietamientos de terreno, ha sido beneficiada con obras de alcantarillado realizadas por la Municipalidad.

Este trabajo es un complemento a las obras realizadas el año pasado, para evitar que los desagües de las casas sigan saturando la tierra y provoquen daños. Los hundimientos y agrietamientos del terreno, en los últimos meses han producido fracturas en el alcantarillado que ahora puesto una tubería plástica, más resistente a esa clase de fenómenos geológicos.

La falla geológica abarca una superficie calculada en 460 mil metros cuadrados y seguramente se origina en las primeras formaciones geológicas. La tubería plástica es instalada en cámaras asiladas se construyó un nuevo colector de 20 metros, proximo a la calle Castro.

Se hicieron también refaccines en la Av. Bolivar y se tendieron tubos plásticos en la calle Fray José Velasco, cuyas filtraciones afectaban el muro y graderías del mirador.

El departamento de Alcantarillado por otra parte, ha dispuesto la iniciación en la fecha de los trabajos de alcantarillado en Villa Fabián y calles Uchumayu y Uzlarez, así como en las advacentes, la reparación de un colector emisario en Villa Irpavi, la reparación total del colector y la construcción de una variante en la zona de Seguencoma y la reparación de descargas en la avenida 20 de Octubre y Arce.

Interés en Cajas de Seguro por mejorar Seguridad Industrial

Aspectos de seguridad de higiene industrial fueron analizados ayer en el Instituto Boliviano de Seguridad Social.

Se intercambiaron ideas relacionadas con la posibilidad de implantar un formulario médico de pre-ingreso para el trabajador, a fin de determinar de modo exacto el estado de salud del futuro obrero o empleado que aspira a específicas funciones para, con posterioridad, conocer el grado del daño ocasionado al trabajador por su labor desempeñada.

La reunión estuvo presidida por el Director Ejecutivo del IBSS, Dr. Alfredo Bocángel, y contó con la asistencia de representantes de COMIBOL, Caja de Petroleros, CNSS, Instituto Nacional de Salud Ocupacional, Organización Mundial de la Salud, Organización Panamericana de la Salud y otras instituciones

En Tarija:

Ejecutivos del comercio inician reunión nacional

Los días 13 y 14 se reunen en Tarija Presidente y Gerentes de las Cámaras departamentales y distritales de comercio, en una reunión calificada como de "rutina"

Asistirán a este cónclave del comércio nacional representantes de 16 filiales de toda la república. De La Paz viajaron con destino a Tarija, el Presidente de la Cámara Nacional de Comercio, Marcelo Pérez, el Gerente Lic. René Candia Navarro y el Sub - Gerente, Marcelo Melogno.

Los ejecutivos del comercio celebran anualmente dos reuniones. Una a principios de año con sede en La Paz y otra a medio año que debe realizarse en una ciudad del interior. En la oportunidad, se tratan asuntos de régimen interno y otros aspectos que interesan a esta actividad como ser aspectos impositivos, aduaneros, etc.

En la Cámara Nacional de Comercio se informó que es probable que en Tarija se estudien las líneas básicas de la Estrategia de este sector que se encuentra en elaboración desde hace tiempo y no ha sido concluida aún por falta de estadística actualizada.

- DONACION ARGENTINA A U.C.B.– El Embajador de Argentina, Dr. Eduardo Zalazar, comparte con el Rector de la Universidad Católica Boliviana, Monseñor Genaro Prata, poco después que ese representante diplomático entregó un considerable lote de libros en favor de la biblioteca de la nombrada institución académica.

Es la segunda donación de este tipo que hace la Embajada Argentina a la UCB, habiéndose destacado que se trata de obras de mucha importancia para la superación de catedráticos y alumnos.

El Dr. Zalazar expresó su complacencia por la entrega , que la tradujo como una inquietud de su país para incrementar los lazos culturales con Bolivia.

Monseñor Prata, al presentar el agradecimiento de la UCB al Embajador argentino y sus colaboradores, valoró el acto en pro de la cultura y ponderó el esfuerzo del pueblo argentino, por los afanes de cooperación que demuestra, y la superación de su industria tipográfica.

La UCB graduará otra promoción de administradores de empresas

La tercera promoción de profesionales en Administración de Empresas formada en la Universidad Católica Boliviana se graduará en los próximos días como consecuencia de la aprobación de tesis, que es el último requisito de los programas académicos.

Nueve personas componen esta promoción, cuatro títulos con mención en la rama de Mercadotecnia, tres en Personal y dos en Producción, especialidades que se hacen a través de tres seminarios de grado.

FORMACION PROFESIONAL

El Director de la Carrera de Administración de Empresas, Lic. José Manuel Palenque, y el catedrático de Mercadotecnia, Ing. Héctor Encinas, explicaron a PRESENCIA algunos de los aspectos que se siguen en la UCB para la formacion de estos profesionales.

Dijeron que durante cinco años de estudios los alumnos logran el cumplimiento del contenido de los programas, tanto en lo que se refiere a los aspectos teóricos como prácticos.

En lo que concierne al área de las prácticas, estas se fomentan intensivamente a través de seminarios sobre temas específicos de las empresas en Bolivia.

Los alumnos tienen la opción de orientar su especialización en una de las cuatro grandes ramas en que está distribuida la Carrera: Administración, Finanzas y Contabilidad, Gerencia Administrativa y Mercadotecnia y Organización de Sistemas.

A todo lo anterior se agrega el hecho que la formación del futuro profesional se ve favorecida con la constante actualización de los conocimientos en estos campos mediante una adecuada sistematización y metodología que desde un principio se impuso la Universidad Católica.

Esta actualización se hace a través de vinculaciones permanentes que mantienen los profesores con universidades y otros centros de investigación que, además, proporcionan abundante bibliografía, de la misma que está a disposición del alumnado.

Los seminarios de grado implican la última etapa de los estudios, en los que el alumno tiene la oportunidad de preparar su tesis, cuya discusión y defensa es la culminación de los estudios y del programa de la Carrera. Los tres seminarios, como se dijo antes, versan sobre problemas atingentes a las empresas en Bolivia.

Esa especificidad de temas, según el Lic. Palenque y el Ing. Encinas, permite que la formación de los profesionales en la Carrera de Administración de Empresas satisfaga los requerimientos de nuestra sociedad con la suficiente capacidad para competir con profesionales extranjeros.

Añadieron que en razón a lo anterior el país cuenta con los medios suficientes y la calidad humana adecuada para tener sus propios profesionales y no recurrir a los de afuera con muchas ventajas, incluso económicas, para las empresas nacionales.

Los informantes estimaron que la capacidad de las empresas bolivianas para absorber este clase de profesionales es considerable y que a medida de un moderado desarrollo del país se puede formar administradores de empresas en número durante 20 años sin temer problema de sobresaturación o **desocupación profesional.**

Se hizo hincapié en que la enseñanza, aparejada a los avances tecnológicos y técnicas innovadoras de los niveles empresariales en la UCB, se ve garantizada con el énfasis que se da a los futuros profesionales en su capacitación para la docencia.

La planta de catedráticos de la Universidad Católica cuenta con el grado de Master, obtenido en varios casos en Estados Unidos, y otros en Europa y especialidades específicas.

La Universidad Católica se originó el 14 de mayo de 1966 con la actividad y empeño de Instituto Superior de Economía de la Empresa, que el to. de agosto de ese mismo año oficializó su nombre actual por Decreto Supremo.

De las tres promociones que en esta especialidad salieron de la UCB se cuenta con 30 profesionales, la mayor parte de los cuales ocupan cargos jerárquicos y de responsabilidad en las empresas del país; eso, según el Director de la Carrera, es una demostración de su eficiencia profesional que le brindó la Universidad.

La Universidad Gabriel René Moreno, de Santa Cruz, es hasta la fecha la otra institución académica del país que, al igual que la Católica, ha titulado profesionales de esta clase con el grado de Licenciados. En la Universidad de San Andrés aún no salieron Licenciados, sino profesionales a nivel medio, pero se espera para dentro de poco la primera promoción con ese grado.

Llegará hoy delegación de la Fuerza Aérea Argentina

Avión Pucará hará demostraciones en el país

Una delegación de la Fuerza Aérea Argentina, presidida por el Comandante de Material de la Fuerza Aérea del vecino país, Brigadier My. D. Horacio Augusto Guerra, concurrirá a los actos programados en homenaje al Día de la Aeronáutica Nacional, que se cumplirán en el Colegio Militar de Aviación "Germán Busch" de la ciudad de Santa Cruz.

El Brigadier My. D. Horacio Augusto Guerra, viene especialmente invitado al acto, al que concurrirá en compañía de siete oficiales y quince técnicos argentinos, estos últimos pertenecientes a la Fábrica Militar de Aviones con asiento en la Provincia de Córdova.

Según se ha informado, la delegación argentina viajará a la ciudad de Santa Cruz en un avión Hercules C-130 que estará escolatado por un Avión "Guaraní" y el Avión "Pucará AX-02", este último producidos en la Fábrica Militar de Aviones de la Argentina.

EXHIBICION

El prototipo Pucará AX-20 cuya propulsión en serie se ha iniciado en la Argentina, efectuará en Viru Viru una exhibición de tiro y bombardeo, a la que han sido invitados el Presidente Hugo Banzer Suárez, el Embajador de la Argentina, en Bolivia, Dr. Alberto Eduardo Salazar, autoridades de la Fuerza Aérea Boliviana, agregados aéreos de las embajadas acreditadas en nuestro país y otras autoridades nacionales.

Posteriormente, en el Aeropuerto de "El Trompillo" el avión Pucará realizará una exhibición de vuelo.

De acuerdo a lo informado por autoridades de la Embajada Argentina, el avión Pucará ha sido desarrollado integramente en la Fábrica Militar de Aviones de Córdoba. Sus características lo definen como un "avión de ataque polivalente, con una velocidad máxima de 750 Km. por hora, cuya misión primaria es el reconocimiento ofensivo y de apoyo de fuego en el campo táctico".

ARRIBO

La delegación argentina llegará hoy a la ciudad de Santa Cruz. La exhibición de tiro y bombardeo será efectuado el 13 y la delegación retornará el día 14 a la Argentina.

Mensaje de salutación dirige Departamento Nal. de la Mujer

La Dra. Silvia Portal Arduz, defe del Departamento Nacional de la Mujer dependiente del Ministerio de Previsión Social y Salud, ha preparado un mensaje alusivo al Día de la Mujer boliviana que se celebra hoy.

Dice la Dra. Portal en su mensaje:

"Nuevamente el calendario se engalana con la festividad del "11 DE OCTUBRE", fecha instituida por el Supremo Gobierno de la Nación, como DIA DE LA MUJER BOLIVIANA, brindándome la gratísima oportunidad de felicitar a todas las Mujeres Bolivianas, augurándoles un cúmulo de felicidades.

En este siglo XX, llamado con toda justicia "Siglo de la Mujer", porque todo el sector femenino, muestra su inquietud de cumplir en esta centuria sus más caros anhelos, la oficina a mi cargo, desea la integración de la Mujer dentro de los planes más diversos de su actividad cultural, social, hogareña y de promoción dentro del acontecer nacional.

Anhelo que el precioso recurso de la profunda sensibilidad femenina, para el servicio social, sea canalizado programáticamente, para así verla intervenir prácticamente en la amplitud histórica de nuestra Patria, respondiendo con nobleza al llamado contributivo del desarrollo del país".

Director de Comisión Boliviana:

Estudio de la Cuenca del Pilcomayo debe terminarse el 31 de diciembre

El plan operativo exploratorio que ejecutará la Comisión Boliviana de la Cuenca del Río Pilcomayo, debera concluirse hasta el 31 de diciembre próximo, según informó el Director de esa comisión, Ing. Edgar Rodriguez Letelier. Este plan operativo permitirá elaborar un diagnóstico socio-económico de las posibilidades de la explotación racional de extensas zonas de la region del Chaco boliviano.

Argentina, Paraguay y Bolivia tienen un convenio multinacional para el Estudio de Aprovechamiento Multiple de los Recursos Hidráulicos de la Cuenca Hidrográfica del Pilcomayo.

La contraparte boliviana ha realizado reuniones del Consejo Técnico Consultivo y a la misma han asistido delegados de los siguientes Ministerios y entidades de desarrollo: Ministerio de Transportes y Comunicaciones, Ministerio de Relaciones Exteriores y Culto, Secretaria Nacional del Consejo de Planificación, Ministerio de Asuntos Campesinos, Ministerio de Defensa, Corporación Boliviana de Fomento, Comité de Obras Públicas de Tarija, Comité de Desarrollo de Obras Públicas de Chuquisaca, Comité de Obras Públicas de Potosí, Empresa Nacional de Electricidad y Servicio Geológico de Bolivia.

ESTUDIO EXPLORATORIO.

Según explicó el Director de la Comisión Boliviana de la Cuenca del Rio Pilcomayo, los trabajos efectuados al presente requieren una complementación de trabajo exploratorio de campo y de gabinete.

Estos trabajos deben ser cubiertos hasta el 31 de diciembre, y está sujeto a los siguientes capitulos:

1.- Fotointerpretación y preparación de Mapa Básico: acopio de material básico, fotografías aéreas, imágenes, vía satelite y mapas topográficos.

2.- Estudio Exploratorio de Campo: verificación en terreno de toda la información existente y de las obtenidas en gabinete.

3.- Ordenación de datos y preparación del informe exploratorio: análisis e interpretación de datos de campo, preparación de mapas temáticos y específicos, preparación de Plan de Estudios.

4.- Coordinación, integración de grupos de trabajo y planificación de estudios de mayor detalle: reuniones informativas y ajustes de planes y discusión de planes operativos y unificación de metodología.

5.- Hidrología: Control y supervisión de operaciones hidrometeorológicas en funcionamiento, recolección y procesamiento de datos, instalación de nuevas estaciones hidrometeorológicas.

6.- Geología: detección de arenas críticas para estudios geotécnicos y preparación de informes específicos en áreas detectadas.

7.- Edafología: estudios de suelos en el area Puerto Margarita, de la Quebrada de Caiza y Yacuiba, observación de condiciones de humedad y preparación de informes.

8.- Coberturas Vegetales y Bosques: identificación de especies forestales y pasturas, mapas forestales y preparación de informes.

9.- Estudio y Recolección de Información Complementaria Socio-Económica: Estudios de posibilidades agroindustriales de Puerto Margarita, sobre tipos de agricultura y ganadería, uso de la tierra, tecnología, agricola, rentabilidad, sistemas de comer formas de tenencia preparación de info

10.- Economía Recolección de info bre: infraestruc transportes, com energía, salud, e vienda, industria, inventariación y eva estado de proy programas en ejec ejecutarse.

Pasó al Gabinete proyecto Ley Orgánica de la Contral

Hapasado a conocimiento del Gabinete el proyecto de la Ley Orgánica de la Contraloría General de la República, aprobado ayer en CONEPLAN, en la reunión realizada bajo la presidencia del Ministro de Coordinación de la Presidencia de la República, Gral. Juan Lechin Suárez.

Se ha informado que én ese proyecto se ha mantenido la estructura orgánica de la Ley de 5 de mayo de 1928, a la que se le ha dado una "organización y funcionalidad mas racional y adecuada a la complejidad de funciones que le han sobrevenido a la Contraloria".

Por otra parte, de acuerdo a la información que se nos ha proporcionado, en el proyecto además de las especificas funciones señaladas a la Contraloria, se ha establecido un objetivo fundamental que es el de coadyuvar como institución del Estado al "desarrollo social y económico nacional", mediante la fiscalización correcta de la actividad administrativa, financiera y presupuestaria, vigilando además porque la función pública se lleve honestidad y cumpl

Según el proyecto tu rollo referente a las generales de la Co General de la Repúbl ción en el sector tralizado" y en "la uti los recursos provenientes convenios interna control y registro, tra utilización de los fondos provenientes públicas, donaciones tributos para bene otros fines; en la ej proyectos de desa carácter nacional financiero, en las op relativas a la deud interna; y en la ma de representar, de acu Ley de la Contra trativa, el nombra funcionarios públi efectúe en contra disposiciones y, m ha incluído en el procedimiento espe la recuperación de Estado, defrauda versados".

Pronunciamiento de construc en defensa de conquistas so

Dirigentes y representantes de siete federaciones de trabajadores constructores del país emitieron ayer un pronunciamiento conjunto en defensa de las conquistas sociales que en años anteriores fueron logrados por sus máximos dirigentes.

Las federaciones firmantes del documento corresponden a: Cochabamba, Santa Cruz, Tarija, Sucre, Beni, Oruro y Potosí que prestan su apoyo moral y material al Comité Ejecutivo Nacional en las gestiones que está efectuando en busca de beneficios para los trabajadores de este sector. El texto del pronunciamiento es el siguiente:

Los Trabajadores Constructores dirigentes y representantes de base de las Federaciones del interior emiten el siguiente pronunciamiento conjunto en defensa de las conquistas sindicales irrevesibles, fuero sindical e independencia sindical.

Primero.- Prestar el respaldo moral y material al Comité Ejecutivo Nacional en el crédito de $b. 700.000.- destinado a la construcción - re sedes sociales, casa 0,30% son patrimo los trabajadores ninguna discrimi do político ni eco

Segundo.- Ra gestiones del Com Nacional en su ger las diferentes f públicas y privad centralizadas en r sus actos están d conseguir beneficio trabajadores del pa

Es dado en la sesiones de la C.S.T nueve días del mes de mil novecientos seten años.

FEDERACION D TRUCTORES DE BAMBA

Manuel Ortu GENERAL; Ribert SEC. RELACIONE Lara G., SEC. CO FEDERACION D TRUCTORES DE SA

Edgar Salvati RELACIONES; A timano, FIN. ING. Edgar Borda. DE BASE

FEDERACION D TRUCTORES DE T

Hilarión Rical GENERAL; Edua DELEG. DE BASE. FEDERACION. D TRUCTORES DE SU

Paulino Dura DE BASE.; Gregori DELEG. DE BAS Pinaya. DELEG. D FEDERACION. D TRUCTORES DEL

Ignacio Vaca SONEZ; José Lu SEC. CONFLICTOS

FEDERACION TRUCTORES DE C

Lucio Magne. BASE; Walter Con DE BASE.

FEDERACION TRUCTORES DE T

Ivar Marquez, BASE; Celso Ane DE BASE.

Sello.- CONF SINDICAL D BAJADORES E TRUCCIONES D COMITE EJ NACIONAL. LA P

Estudiantes normalistas suspenden huelga y reinician hoy sus labores

El Comité Interseccional de Estudiantes de la Escuela Normal Simón Bolívar hizo saber que ha sido suspendida la huelga que venían hace algunos días y que, consiguientemente, se reinician las labores a partir de hoy viernes.

La suspensión de la medida fue adoptada en una asamblea general de estudiantes, efectuada ayer, en la que se consideraron los aspectos que la habían motivado y "la irresponsabilidad que han demostrado las autoridades educativas, especialmente del Ministro de Educación".

La asamblea de los estudiantes normalistas, que se inició alrededor de las 16.00 horas, contó con numerosos concurrentes que debatió con amplitud y orden el problema de la huelga y otros que merecen inmediata solución por su importancia para el mejoramiento de la escuela.

Fueron severas las críticas hechas al Ministerio de Educación, particularmente a su titular, por lo que se calificó de ineficacia e irresponsabilidad para superar el problema del magisterio y evitar la clausura del año escolar. La mayoria de los estudiantes decidió suspender la huelga, sin descartar que pueda ser implantada nuevamente en caso de que no se atiendan las peticiones.

El comunicado, que posteriormente se emitió dando cuenta de los resultados de la asamblea, dice que la reinicíación de las clases facilitará los trámites de libertad de maestros y estudiantes detenidos y el retorno del Dr. Manuel Morales Dávila; que la medida, no obstante no significa un paso atrás en las reclamaciones del estudiantado normalista, sino que "desvirtúa los rumores malintencionados en sentido de que los centros están en huelga - clausura de su escuela o finalidades de hacer política".

Finalmente, se convoca a los estudiantes a la reiniciación de las clases y se hace saber que el Comité Interseccional es el único organismo para dar detalles sobre las medidas que se adoptarán próximamente.

REPUDIO A DIRECTOR DISTRITAL DE EDUCACION

La dirección estudiantil normalista en comunicado aparte, declaró "enemigo de la educación y de sus colegas" al Director del Distrito Escolar, Gerardo Rojas, por las amenazas y persecuciones que inició en contra de los profesores de La Paz.

Se rechaza la intervención de dicha autoridad en los problemas de la Escuela Normal, por considerar que el asunto no es de su competencia sino del propio Rector y de la Dirección Nacional de Normales, por lo que se concluye que es el menos indicado para prodigar amenazas y conminatorias.

Se sostiene, en el documento que la Dirección Distrital de Educación debe ser integrada por maestros meritorios y no por personas que se amparan en colores políticos, para lo cual los estudiantes creen necesario la realización de exámenes de competencia.

CENSURA A CATEDRATICOS

Los estudiantes normalistas opinan por censurar la conducta de los que demostrado sus catedráticos ante los problemas y conflictos que últimamente se han suscitado en el magisterio y en la propia Escuela Normal.

Afirman que sus profesores se comportaron sin ningún sentido de solidaridad y que en ningún momento se pronunciaron acerca de los problemas, ni siquiera a los relacionados con los que confronta la Normal en la actualidad como la huelga estudiantil para optar una posición cómoda y de seguridad a sus intereses personales.

Los estudiantes reprochan a sus profesores en "lirismo" que se expresan en sus clases cuando inculcan el deber de vanguardia en la defensa de los derechos profesionales, sociales y humanos de la nación.

ROPA INTERIOR
B.V.D.
PIJAMAS

Maestros reclaman papeletas de pago

Los maestros de la Comisión de Bases entregaron la documentación escolar y piden que el Ministerio de Educación no retarde más tiempo la entrega de papeletas de pago a los profesores, sin hacer discriminaciones de ninguna clase.

Los dirigentes de dicha Comisión manifestaron que la entrega se hizo ayer y esperan que de esa manera se faciliten las gestiones que los alumnos realizaron en las reparticiones delMinisterio de Educación.

Un comunidado emitido por la dirección de la Comisión de Bases dice en uno de sus puntos que "no habiéndose demostrado ehacientemente la participación de los maestros detenidos en actividades subversivas, consideramos altamente atentatorio su detención por más tiempo".

En razón a lo anterior, exigen la libertad de todos sus compañeros, para de esa manera lograr el encauzamiento de la normalidad en las actividades ciudadanas.

Los firmantes del documento sostienen que la responsabilidad que tienen como integrantes de la Comisión de Bases es la que le confirió el docentado paceño para actuar en su nombre y en defensa de sus intereses.

- VISITA DE INDUSTRIAL DEL CALZADO.–.– Se encuentra en el país Thomas J. Bata, uno de los fabricantes de calzados en el mundo, cuya línea internacional lleva su nombre. Bata llegó acompañado de su esposa y ayer a las 17 horas fue recibido en audiencia por el Presidente de la República. Posteriormente realizó una visita a todas las agencias de MANACO instaladas en La Paz, donde pudo interiorizarse del movimiento de estos almacenes a través de datos estadísticos, intereses de los clientes por contar con nuevas líneas de calzados y otras informaciones que le fueron proporcionadas por el personal de las agencias MANACO. En la fotografía Thomas J. Bata acompañado por su esposa y los gerentes de la Agencia MANACO N°. 1, ubicada en las calles Comercio-Yanacocha.

¡Acabe de una vez con el frío!!
con
•ESTUFAS A KEROSEN
VOCA
PERPETUA
•SON LIMPIAS
SEGURAS Y ECONOMIC
PIDA UNA DEMOSTRACION
SIN COMPROMISO
HANSA LTDA.
La firma boliviana de con más de 65 años de
Departamento Mercaderías Tel. 27731 Yanacocha
Sucursales: COCHABAMBA-ORURO-POTOSI-SANTA CRUZ-SUCRE-CAMIRI-TARI

Presidente califica a periodistas como baluartes de la nacionalidad

El Presidente Hugo Banzer Suárez, en un mensaje dirigido a los periodistas de Bolivia con motivo de la realización de su Congreso nacional, reunido desde ayer en Oruro, destaca la misión orientadora y de información de los hombres de prensa y su contribución permanente al logro de los grandes objetivos nacionales.

El gobierno que preside el Gral. Hugo Banzer Suárez, al mismo tiempo, mediante resolución ha aprobado el Registro Interno de Periodistas, para la profesionalización de estos. Este reglamento consta de 17 artículos y para su legalización ha pedido propuesto al gobierno por la Asociación de Periodistas de La Paz y la Federación de Trabajadores de la Prensa de Bolivia.

MENSAJE DEL GRAL. BANZER

El Presidente Hugo Banzer Suárez ha dirigido el siguiente mensaje a los periodistas de Bolivia:

A LOS TRABAJADORES DE LA PRENSA

Dirigir a los trabajadores de la prensa un mensaje en la inauguración de este nuevo Congreso, es para el Presidente de los bolivianos, motivo de especial complacencia.

Un evento de hombres consagrados a luchar permanentemente por los sagrados intereses de la Patria, en una más alta y delicada misión orientadora, es siempre un hecho de trascendencia, el que de ninguna manera puede el Gobierno Nacionalista que presido, pasar por alto.

Estamos todos empeñados en la tarea de reconstrucción nacional, y el periodismo desde todas sus facetas, ha contribuido de manera positiva, pues todos los logros sean obtenidos encarando con sobriedad la jarea informativa de manera que la ciudadanía tenga la conciencia de lo que se está haciendo en beneficio del pueblo boliviano.

Inspirado en los principios de libertad, mi Gobierno ha catalogado a los trabajadores de la prensa, como baluartes indiscutibles de la nacionalidad, como en ninguna época los periodistas del país han recibido los beneficios de reconocerseles la categoría de profesionales.

dotándoles de los instrumentos legales para una jerarquización positiva en todos los niveles de la vida que llevan y precisamente hoy, mi Gobierno entrega la aprobación final del Reglamento Interno como un paso más hacia la profesionalización.

El Gobierno Nacionalista entiende claramente que el sacrificado trabajador de prensa, el hombre de imprenta y redacción, hace de su profesión, un apostolado, contribuyendo modestamente al engrandecimiento de un país que necesita de una labor orientadora y rectificativa en el marco de la honestidad y la ética profesional.

Las deliberaciones que ustedes inician hoy en un pueblo tan laborioso como es la Real Villa de San Felipe de Austria, serán seguidas con atención por mi Gobierno y la ciudadanía. Demás está recomendarles que ellas se encuentren en el marco de la severa honestidad, de la continua ecuanimidad con que deben enfocarse las tareas de un sector cuantete en el quehacer nacional.

Deseo vuestro éxito y así como ahora el periodismo está convertido en verdadero bastión de generosidad informativa el Gobierno Nacionalista surgido tras las épicas jornadas de agosto de 1971, se suma alborozado a tan loable iniciativa, anhelando que las conclusiones sean de positivo beneficio para todos los trabajadores de un poder, que siendo el cuarto del Estado, tiene necesariamente que seguir contribuyendo a la dignificación de la bolivianidad.

Gral. Hugo Banzer Suárez.
PRESIDENTE DE LA REPUBLICA

Oruro 10 de octubre 1974
SECRETARIA DE PRENSA

Por su parte, la Secretaría de Prensa e Informaciones de la Presidencia de la República, a cargo del Dr. Alfonso Florellioni, ha dirigido el siguiente saludo al Congreso Nacional de Periodistas:

La Secretaria de Prensa e Informaciones de la Presidencia de la República, al congratular su solido fraternal a todos quienes concurren a las deliberaciones del Congreso Nacional de Trabajadores de la Prensa, iniciadas hoy en la ciudad de Oruro.

Nunca como en esta oportunidad, la Secretaría pondera la labor del periodismo, tarea encauzada al logro de las metas trazadas por el Gobierno Nacionalista del Presidente Banzer Suárez.

Bolivia necesita del concurso de toda la ciudadanía, Por eso mismo el periodismo se convierte en el vehículo orientador para contribuir al desarrollo económico, social, paz y bienestar nacionales.

A tiempo de reiterar el mesor de los éxitos a este evento la Secretaría de Prensa e Informaciones, desea que el Congreso alcanzé el éxito acariciado por sus filiales.

Secretaría de Prensa e Informaciones de la Presidencia de la República.

REPRESENTANTES.- Cinco representantes de Departamentos, ayer recibieron un homenaje de parte de la Alcaldía de La Paz, Como se sabe, hoy está consagrado a la Mujer Boliviana, como homenaje a la fecha de nacimiento de la poetisa Adela Zamudio.

Hoy se celebra el Día de la Mujer con varios homenajes

Gobierno condecorará a "Mujer Bolivia"

Hoy se conmemora el Día de la Mujer, motivo por el que muchas instituciones han emitido mensajes de congratulación y otras hacen distinciones y agasajos. El acto central de los homenajes se producirá a las 18.30 horas, en el Palacio de Gobierno, cuando el Presidente de la República condecore a la "Mujer Boliviana"

Esa máxima distinción recayó en la representante de Tarija, señora Adela Sánchez de Mendoza, a través de cuya persona el país triunfó su reconocimiento y gratitud a las mujeres del país por la obra que realizan en favor de la sociedad.

El programa que hasta ahora se cumplió en La Paz en homenaje a la mujer incluye la proclamación de la mujer más distinguida en la judicatura, que fue hecha en el Palacio de Justicia por la Federación Nacional de Abogadas; misa en homenaje a la mujer boliviana, desertación auspiciada por la Asociación Cristiana Femenina, recital poético femenino en la Casa de la Cultura, distinción de la Mujer Universitaria.

Las representantes de los departamentos del interior del país fueron declaradas ayer huespedes ilustres por la Alcaldía de La Paz.

En la mañana de hoy se depositarán ofrendas florales en los monumentos de Adela Zamudio y de Juanita Juarista Eguino. La Prefectura del Departamento agazajará a las representantes distritales.

OTROS HOMENAJES.

El Centro de Estudiantes de la Carrera de Servicio Social que desde hoy inicia su semana de festejos, realizará hoy un acto académico en el que proclamará como "Mujer Universitaria 1974", por la Facultad de Ciencias Sociales, a la Lic. Trabajadora Social Eliana Alcoreza v. de Eyzaguirre, Decana ad interim de dicha Facultad.

El Departamento de Servicio Social y el Sindicato de Trabajadores de la UMSA ofrecerán a las 11.30 un agape a las mujeres que trabajan en esa casa de estudios superiores.

El Sindicato de Trabajadores de la UMSA emitió una salutación y felicitación a sus compañeras de trabajo, a la vez que expresó su decisión de trabajar y luchar por una sociedad más humana y justa.

El Ministerio de Trabajo se propone distinguir hoy a la "Mujer Obrera", a la vez que el Ministerio de Defensa distinguirá a la Dra. Graciela Larra de Peñaranda, elegida para ese fin por sus compañeras de trabajo.

El Subsecretario de Salud distinguió a la señora Isabel Lino Mantilla como a la Mujer del Año de esa repartición, en reconocimiento a la labor que durante 35 años ha realizado en ese Ministerio. Se ponderó el ejemplo maternal que la distinguida había dado, quien agradeció a nombre de sus compañeras.

El Consejo Nacional de Coordinación de obras Sociales emitió también un mensaje de salutación a las mujeres del país.

Medio día de descanso tendrán hoy las mujeres

- Con motivo del "Dia de la Mujer Boliviana" hoy todas las mujeres tendrán descanso de medio dia, según disposición de la Dirección General de Trabajo.

El comunicado emitido por esa dirección dice textualmente: "La dirección General de Trabajo pone en conocimiento de los sectores publico y privado, que se autoriza el descanso de medio día (en la tarde) del 11 de octubre, para todas las mujeres que trabajan, como justo homenaje al DIA NACIONAL DE LA MUJER BOLIVIANA, instituido por Decreto Supremo Nº 07332 de 5 de octubre de 1965, en recordación de la poetisa y educadora Doña Adela Zamudio.

La Paz, 10 de octubre de 1974

Un aumento progresivo del costo de vida se registró desde 1972

En un estudio elaborado por el Instituto Nacional de Estadística que contiene un índice general de precios al consumidor desde octubre de 1972 en que se decretó la estabilización del peso boliviano, se establece que partiendo de esa fecha hasta agosto de este año se ha producido un aumento del costo de vida de 128.81 por ciento tomando como base el índice de 100 en esa fecha.

El Indice de Precios para el Consumidor durante los ocho meses correspondientes a este año se ha fijado en un 291.57 frente a 180.82 producido en 1973 y un 137.51 en 1972.

La incidencia del aumento de precios de 1972 a 1974 es d un 212.04 por ciento. De 1972 a 1973 se establece un alza genera de 131.50 mientras que de 1973 1974 esta alcanza a 161.25.

El cuadro estadístico qu publicamos a continuación contiene los detalles del alza de costo de vida en nuestro país tomando como base el año 1966

INDICE GENERAL DE PRECIOS AL CONSUMIDOR

AÑO	MES	BASE 1966	BASE OCT 72	BASE 1972	BASE 1973	BASE OCT 7
1972	Octubre	134.00	100.00	123.66	-	-
	Noviembre	-	165.70	-	-	-
	Diciembre	162.90	121.57	-	-	-
1973	Enero	162.50	121.27	118.17	-	-
	Febrero	182.80	121.49	118.39	-	-
	Marzo	165.90	123.81	120.65	-	-
	Abril	167.80	125.22	122.02	-	-
	Mayo	168.80	125.97	122.75	-	-
	Junio	169.40	126.42	123.19	-	-
	Julio	175.30	130.82	127.48	-	-
	Agosto	181.30	135.30	131.84	-	-
	Septiembre	186.60	139.25	135.70	-	-
	Octubre	203.30	151.72	147.84	-	-
	Noviembre	206.50	154.10	150.17	-	101.57
	Diciembre	219.70	163.96	159.77	-	108.07
1974	Enero	254.60	190.00	185.15	140.80	125.23
	Febrero	285.50	213.06	207.62	157.89	140.43
	Marzo	291.30	217.39	211.84	161.09	143.29
	Abril	292.90	218.58	213.00	161.98	144.07
	Mayo	295.60	220.60	214.97	163.47	145.40
	Junio	302.60	225.82	220.06	167.34	148.84
	Julio	303.50	226.49	220.71	167.84	149.29
	Agosto	306.60	228.81	222.97	169.56	150.81

IPC (*) 1974: 291.57
IPC 1973: 180.82
IPC 1972: 137.51

IPC 1974

IPC (*) 974
IPC 1973 161.25

IPC (*) 1974
IPC 1973 212.04

IPC 1973
IPC 1972 131.50

(*) Se refiere a los ocho primeros meses de 1974

Bolivia y UNICEF firman convenio

Un convenio, calificado como importante, suscribirán hoy el ejecutivo de Bolivia y el Fondo de las Naciones Unidas para la Infancia, UNICEF, con el fin de mejorar el nivel de vida de la familia, de la juventud y de la infancia y prestarles una atención integral y coordinada entre las partes contratantes. El convenio tiende, a través de sus finalidades, a lograr una mayor participación de la familia, juventud e infancia en el proceso de integración y desarrollo de Bolivia.

En representación de Bolivia firmarán el convenio los Ministros de Planeamiento y Coordinación y de Finanzas Gral. Juan Lechín Suárez y Cnl. Víctor Castillo, respectivamente, y por UNICEF su Director Regional, Dr. Carlos Martínez Sotomayor.

Alcalde declaró huéspedes ilustres a Damas Distinguidas del interior

En un acto realizado ayer, a horas 19, en el Salón de Honor de la Alcaldía, fueron declaradas Huéspedes Distinguidas de la Ciudad de La Paz las representantes del interior del país que participan en los festejos conmemorativos del Día de la Mujer.

El Alcalde, Gral. Armando Escobar, impuso la distinción a las señoras: Rosario de Sardán, de Chuquisaca, Elena Velasco de Urresti, del Beni, Maria Luisa de Alba, de Potosí, Victoria Rojas Hidalgo, de Pando, Otilia Vada Díez Cronembold, de Santa Cruz, Elvira Morales de Blanco, de Cochabamba, Mercedes Núñez de Arce de Oruro y Adela Sanchez de Méndez, de Tarija, "Mujer Bolivia 1974"

El jefe de la Comuna leyó una ordenanza declarando Ciudadana Distinguida de La Paz a la señora Elvira Llosa de Salmón, de quien dijo que la Municipalidad se siente orgullosa de que, entre las laboriosas, inteligentes y virtuosas mujeres paceñas se encuentre una tan destacada.

El General Escobar hizo mención a la participación de la mujer dentro de la historia nacional "No sólo en los tiempos actuales, la mujer de nuestro país ha descollado en las tareas de carácter nacional. Su participación al lado de los hombres se remonta, si cabe, antes del descubrimiento de America. Isabel la Católica, madre de la América Hispana, ya vislumbro con su genial intuición el nacimiento de estas tierras.."

"Hoy, bajo un nuevo signo, en el cual la mujer se paranigona, por derecho natural, al hombre, su contribución en la incesante lucha de hacer patria ha logrado alcanzar preeminencia.." señaló en partes salientes de su discurso de homenaje el Alcalde.

A nombre de las damas distinguidas habló doña Adela Sánchez de Mendoza, elegida Mujer Bolivia 1974. La representante tarijena agradeció al jefe de la Comuna paceña por el homenaje. Refiriéndose a su nombramiento dijo que esperaba ser la semilla para que la mujer campesina logre ocupar un lugar importante dentro de la sociedad.

Adela Sánchez dijo: "Me siento feliz por la designación, pero debo confesar que estoy aún más feliz con la obra que estoy realizando en mi comunidad"

Comité de Juventud del MNR fue reconocido por Victor Paz Estenssoro

Una resolución firmada por Victor Paz Estenssoro, en su calidad de Jefe Nacional del Movimiento, presta reconocimiento al Comité Central Nacional de la Juventud de ese partido como organismo directivo del sector juvenil movimientista.

Las consideraciones hechas para tal reconocimiento se basan en el criterio de que existe desorganización en las filas de la juventud del MNR "por obra de algunos oportunistas que, a espaldas de ventajas personales, se pusieron al servicio del gobierno".

Se estima también que debe prestarse especial atención a la juventud y permitir que tenga mayor participación en la dirección del partido, dado a la preocupación que ha demostrado por los problemas de la comunidad y por su posición revolucionaria para procurar soluciones.

Dicha resolución dice que el reconocimiento al Comité Central Nacional de la Juventud del MNR es procedente de acuerdo con las normas estatutarias de ese partido y las atribuciones que las mismas otorgan a la jefatura nacional.

El Comité juvenil movimientista fue organizado a principios del pasado mes y su actual dirección está constituida por Hugo Aguilar Arosquita, V. Hugo Ortega A., Fernando Velarde A., Joaquín Arce l., y Adolfo Vacaflor E.

La parte resolutiva del documento permite que Victor Estenssoro dice: "Reconócese al Comité Central Nacional, constituido en los primeros días del presente mes (septiembre), como organismo directivo de la juventud del Movimiento Nacionalista Revolucionario, con todas las atribuciones que requiere para el mejor cumplimiento de su cometido, y sin perjuicio de ampliar su composición personal, a fin de darle la máxima representatividad, dentro de la línea democrática que es norma en la vida partidaria".

Los extremismos...

Viene de la página 3)

de terrorismo, secuestros, prisiones, paredones de fusilamiento, imposición de una "verdu "cultura dirigida" ultraje a la conciencia y libertad de pensamiento y esclavitud y muerte por genocidio de los hombres y pueblos que no aceptan tiranías estilizadas según procedimientos "científicos" de envilecimiento y anulación del psiquismo humano y consiguiente destrucion de la personalidad, para luego, imponer sobre las naciones, no una dictadura del proletariado, sino una dictadura sobre el proletariado y todas las demás clases sociales, como ya se ha dicho.

¿Podrán los estadistas del mundo, frente a estas lecciones, estudiar y encontrar las vias científicas, principalmente psicológicas y económicas de combatir con exito tan peligroso y creciente mal?.

Tienen la palabra los doctrinarios del verdadero Cristianismo y de la dignidad humana.

Experto francés llegó para FOMO

Dentro de la cooperación técnica que el Gobierno francés presta a nuestro país, en días pasados arribo a esta ciudad el señor Pierre Baratchart, con el objeto de cooperar con el Servicio Nacional de Formación de Mano de Obra (FOMO), en los programas que tiené establecidos en la rama de electricidad.

Pierre Baratchart, realizó estudios en el Institute Technologico de Burdeos, Francia y posee amplia experiencia en el campo de la electrotécnica y de la docencia técnica.

AGREGADO AERONAUTICO.- El Cnl. de la Fuerza Aérea de Venezuela, Gabriel Nova Viaña, presentó sus saludos al Comandante de la FAB, Gral. Oscar Adriázola Valda, en calidad de nuevo Agregado Aeronáutico de Venezuela en Bolivia. Ambas autoridades pusieron de relieve la fraternidad y cooperación que unen a las fuerzas aéreas de los dos países. En la fotografía, el Gral. Adriázola recibe las salutaciones del nuevo Agregado Aeronáutico de Venezuela.

El PDC exige que se dicten los decretos de amnistía y elecciones

El Partido Demócrata Cristiano, a través de su Comité de La Paz, exige al gobierno que pruebe con hechos su promesa de constitucionalizar el país, dictando el decreto de convocatoria a elecciones y de amnistía general para todos los presos y exiliados políticos.

El pronunciamiento del PDC, firmado por Javier Veraïsgui en su calidad de Secretario de Prensa y Propaganda, señala que el gobierno ha violado los arts. 7º incisos b y c de la Constitución Política del Estado al haber allanado y detenido a los dirigentes de la alianza PDC-PRA-MNRI y al Presidente del Consejo Comitivo del PDC, Dr. Víctor Mendoza. Anota el documento que con estas actitudes solo se demuestra que quienes discrepan con la política oficial, son objeto de destierro, conculcando la Constitución Política. Por último, el documento se pide la libertad de los detenidos, dirigentes de la Alianza, o bien que el gobierno pruebe los cargos contra los sindicados, porque caso contrario "demostrará que solamente hay deseo de acallar toda voz que proteste contra la política oficial".

LA ALIANZA PDC-PRA-MNRI

La Alianza del PDC-PRA-MNRI, a través de Félix Vargas Lucero y Mario Calderon, sostiene, en un comunicado entregado a la prensa, que es absurdo el que el gobierno pretenda comprometer a los dirigentes de esa alianza en supuestos planes terroristas. Que es infantil justificar como argumento el hecho de que los dirigentes de la alianza detenidos hubieran tenido en su poder un manifiesto del Tenl. Raul López Leytón. Indica más adelante que la alianza se asombra ante el constante descubrimiento de frecuentes golpes y conspiraciones que sólo existirían la represión. Finalmente, el comunicado manifiesta que la Alianza del PDC-PRA-MNRI exige al gobierno la libertad de los dirigentes detenidos y emplaza a concretar públicamente las acusaciones que se les atribuyen para que estos puedan asumir su defensa legal dentro del imperio de la ley.

JUVENTUD DE LA ALIANZA

Francisco Córdoba L. a nombre de la Juventud de la Alianza PDC-PRA-MNRI, señala en un comunicado que la juventud del FPN plantee a sus partidos y al propio gobierno la observancia de las garantías constitucionales y el respeto a los derechos humanos. Censura la s que califica de falsedades inventadas por el Ministerio del Interior, condena la detención de sus dirigentes y exige "la inmediata libertad de las víctimas del enajenamiento del poder".

El gobierno se comprometió a encarar obras en Chuquisaca

La huelga decretada por el Comité de Defensa de los Intereses de Chuquisaca, felizmente solucionada, "en principio fue netamente cívica pero posteriormente fue rebasada por elementos políticos identificados con el extremismo e interesados en crear problemas al gobierno y desatar la violencia en el país", según declaró el Subsecretario de Planeamiento, Lic. Gastón Villa. Este alto funcionario del Ministerio de Coordinación y Planeamiento encabezo la comisión enviada por la Presidencia de la República para dar solución a la huelga decretada en el Departamento de Chuquisaca.

Gastón Villa, en declaraciones formuladas a la prensa, señaló que uno de los factores que también incidieron para que la huelga no tuviera mayores repercusiones, aparte de la comprensión demostrada por el gobierno, fue la posición firme que asumió el Prefecto de Chuquisaca, No hubo que recurrir a la violencia y no se practicaron detenciones, según indicó el Subsecretario de Planeamiento.

La comisión que encabezó según dijo, hizo un estudio exhaustivo de los planteamientos presentados por el pueblo chuquisaqueño. "Los compromisos asumidos - que serán solucionados adecuadamente, están contenidos en un convenio" suscrito por los representantes del gobierno y los dirigentes del Comité Cívico de Defensa de los Intereses de aquel departamento.

Dijo que entre ellos se incluye la pavimentación del camino Sucre-Alto Tuesupaya, cuyo estudio se realizará en un plazo máximo de sesenta días, por el Servicio Nacional de Caminos, para la renovación e incremento del equipo caminero, cuya entrega se la hará en forma inmediata a la llegada al país de la maquinaria que se adquiere en base a un crédito.

Entre otras obras prioritarias que serán ejecutadas, el Lic Gastón Villa señaló la inclusión dentro del Plan 3.000 de por lo menos 300 kilómetros en los tramos Padilla-Monteagudo, Sucre-Oca de Hacha y Quepu-Pampa- Mojocoya.

Dijo que también se renovará el sistema telegráfico en 1975, mediante la instalación de trece modernos equipos de radiocomunicaciones en provincias.

Las obras que se realizarán en Chuquisaca abarcan el campo de la higiene y la salubridad, educación, industria. Además, con un presupuesto de tres millones de pesos bolivianos, se emprenderá la reparación de la Casa de la Libertad y la construcción del monumento a la heroina Juana Azurduy de Padilla, por la suma de 900 mil pesos bolivianos, que deberán concluirse para la celebración del sesquicentenario de la fundación de la República, cuyos festejos principales, según anticipó, se efectuarán en la ciudad de Sucre.

Oficial de policía resultó herido al explotar una bomba

El Cnl. Pablo Caballero dijo que la Policía será inexorable en el castigo de los delincuentes.-La bomba fue colocada cerca a la fábrica Saíd.

El Cnl. Caballero dijo que, en cumplimiento de las funciones específicas que le impone la Constitución Política del Estado a la Policía Nacional, el Cap. Alejandro Bernal Ulloa, atendiendo a un llamado de los vecinos se constituyó en la zona de la fabril Saíd para examinar un paquete sospechoso.

Agregó que en momentos que se aprestaba a cumplir su misión de revisar el paquete expresadamente dejado en la línea férrea cercana a la fábrica en medio de propaganda comunista, se produjo la explosión del artefacto mimetizado en el envoltorio, hiriendo al citado oficial".

Sostuvo Caballero que una vez examinado el explosivo y su mecanismo, se llegó a la conclusión de que se trata de una bomba de tiempo, con aguja vidriadora, cuyo armado sólo pudo ser efectuado por personas adiestradas en la preparación de artefactos explosivos técnicamente montados.

Agregó que la situación puso en peligro no sólo a los guardias del orden y la seguridad de las personas, sino a la ciudadanía en general, incluyendo a niños de corta edad que pueden ser víctimas de esos hechos.

El Comandante General de la Policía Boliviana concluyó su información afirmando que por estas circunstancias, el Comando a su cargo será inexorable en el castigo de los delincuentes que perturben la paz social y atenten contra la integridad de las personas. "La policía no se responsabilizará por las medidas que pudiera adoptar en defensa de la sociedad por cuanto es inadmisible que bajo el amparo de un régimen de garantías campeien el caos y la anarquía"

Posteriormente, consultado sobre la denuncia del fracasado rapto del hijo menor del Ministro de Industria y Comercio, Tcnl. Miguel Ayoroa Montaño, efectuada en la víspera, manifestó que su autoridad ha impartido instrucciones precisas al DIN para que sus efectivos realicen una investigación minuciosa y en el tiempo más corto presenten una información a las autoridades policiales, quienes a su vez informarán a la opinión pública

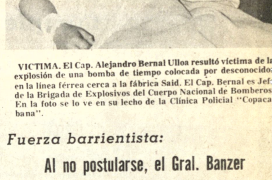

VICTIMA. El Cap. Alejandro Bernal Ulloa resultó víctima de la explosión de una bomba de tiempo que fue colocada en la línea ferrea cerca a la fábrica Said. El Cap. Bernal es Jefe de la Brigada de Explosivos del Cuerpo Nacional de Bomberos En la foto se lo ve en su lecho de la Clínica Policial "Copacabana".

Fuerza barrientista:

Al no postularse, el Gral. Banzer permite alterar personas e ideas

La Fuerza Revolucionaria Barrientista sostienen que el Presidente Banzer al no postular en las próximas elecciones "enriquece la democracia y permite de esta manera operé una alternabilidad saludable de ideas y personas".

Edwin Tapia Frontanilla, jefe de la Fuerza Revolucionaria Barrientista, afirmó que la supresión del referendum es una decisión tomada, considerando el criterio mayoritario de la comunidad nacional y por ello constituye una medida que satisface a todo el país. Anota que su partido admitió la necesidad de un referendum para establecer reformas sustanciales. "Lamentablemente -expresa Tapia Frontanilla- los medios materiales de que disponemos impiden, desde el punto de vista técnico, la utilización de este medio de consulta popular".

Añadió que la transmisión del mando, anunciada para agosto de 1975, dará flexibilidad a gran pa de las tensiones que actualmer están perturbando la realizac de tareas importantes desarrollo, hecho que las el mismo "prácticamente ya finidas plantean obligacio importantes" a los partidos tico están comprometidos a ganizar y organizar al país p gobernar el futuro con madu responsabilidad, estando obligado proponer proyectos históri ideas y soluciones a fin de que elecciones no sean instrumento mero cambio de personas, oportunidad de presentar alternativas claras, coherente acordes con las actuales cunstancias. Añadió que es de los partidos políticos demo capacidad para ejec programas y alternativas propongan al pueblo. Finalme Edwin Tapia dijo que "para F.R.B., los puestos en la tructura del poder tienen ser sólo en el medida en que se como instrumento de ejecución tareas al servicio del pueblo".

GRUPOS ELECTROGENOS
LISTER
- IMPULSADOS POR MOTORES DIESEL
- CAPACIDADES: DESDE 3 KVA HASTA 34.4 KVA A 1500 RPM
- TENSION 110 v. 220 Y 380v. MONOFASICO Y TRIFASICO
- FRECUENCIA 50 CICLOS
HANSA LTDA.
La firma boliviana de su confianza
con mas de 65 años al servicio del país
DEPTO. TECNICO Tels.42836 - 55219 - 5366
Sucursales: COCHABAMBA ORURO POTOSI SANTA CRU
SUCRE TARIJA VILLAZON TUPIZA

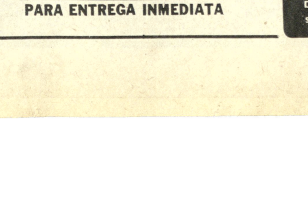

PARA ENTREGA INMEDIATA

SECRETARIO GENERAL DE LA PRESIDENCIA.- El Ex-Embajador de Bolivia en la URSS, Dr. Hernando García Vespa, fue posesionado ayer como nuevo Secretario General de la Presidencia de la República, en un acto realizado a las 18 y 30 horas, en el despacho presidencial. García Vespa remplaza en esas funciones a Edwin Tapia Frontanilla. El Presidente Banzer tomó el juramento al nuevo funcionario oficial.

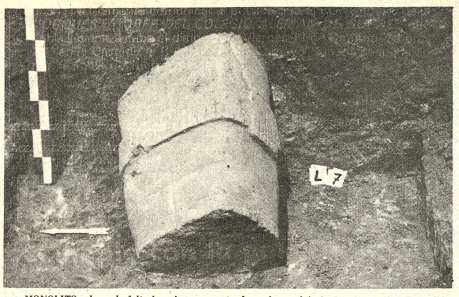

- MONOLITO, al que le falta la cabeza, encontrado en la cuadrícula L-7 del recinto de Putini, Tiwanaku. El Centro de Investigaciones Arqueológicas prosigue las excavaciones en la zona.

Prosiguen excavaciones en Putuni

Fue localizado parte de un monolito

El pasado 2 del mes en curso fue localizado en la cuadricula L-7 del recinto de Putuni, el torso de una estela tallada en andesita, que corresponde a la epoca IV de la cultura Tiwanacota.

El hallazgo lo realizó el Profesor Gregorio Cordero Miranda, Subdirector del Centro de Investigaciones Arqueológicas, bajo cuya dirección se efectuan las excavaciones en Tiwanaku.

El ejemplar carece de la porción de la cabeza. Mide 80 cms. de largo por 48 cms. de ancho máximo. Estas medidas hacen suponer que entero alcanzaba estimativamente 1.60 metros de alto.

Expresa el informe del Centro de Investigaciones Arqueológicas, que las excavaciones desde el 27 de agosto en Tiwanaku, al oeste de Kalasasaya, han logrado pleno exito: los trabajos hasta ahora avanzaron en un 25 por ciento, según el plan trazado.

La excavación en Putuni - agrega la información- cubrirá un área de 3.986 metros cuadrados y se la ha distribuido para su registro tridimensional en 180 unidades, perfectamente estacadas, de acuerdo a un sistema de coordenadas.

El objetivo fundamental es localizar la parte inferior de un antiguo edificio, cuya planta mide 76 por 56 metros, dotado de un patio inferior de 49 por 40 metros.

En razón de que en Putuni sólo se conservan los zócalos de las paredes, en el futuro no se ejecutará ninguna restauración, dejando lo hallado tal cual.

ción de Carmen Baptista

Por MARIO VELASCO ALCARRAZA

...anco ...poco ...in- ...acenia ...s/tela

...Carmen ...ue en in- ...ser na- ...plástica ...simpleza. ...aif" en la ...con bas- ...eda por su ...espontáneo ...nidad, la ha ...e la serie de- ...erpretación ...histórica, de ...tador. ...ástico de las ...te ingenuo de ...den, en primera ...el sentimiento ...io con el que ha ...obras, en res- ...planteamientos ...mas o menos esta- ..."ingenuismo" no- ...en este caso cierta ...ón a organizar y ...la expresión plás- ...conseguido, en este ...s armonías lumínicas ...icas en base a la ar- ...ón de contrastes -y a ...álogicos- de los colores ...manera ha logrado que ...ras de arte en esta ...de pictórica, sean ver- ...s transmisores de alegría ...encanto, como en efecto ...en "Entrada en Oruro". ...ivar en el mercado de ...habamba", "Serenata al ...ertador: Potosí" son algunos ...mplos "Otros como Los Tres Majaderos" "La Libertadora del Libertador" son además filosóficos o profundos. "Simón y Manuela" es un cuadro tierno "El Bolivar de cuello parte nuestras frustraciones" nos recuerda las concepciones del estilo de Chagall.

La muestra en sí posee varias virtudes, y destacamos en atención a las diferentes reacciones del espectador para quien es ante todo que se pinta- la decisión de trabajar en arte sobre una "base" que toca nuestra íntima conciencia al recordarnos, educarnos o reeducarnos sobre algo que es nuestro y que nos pertenece, y en donde además está ausente cualquier tipo de obsecación localista, lo que permite el acento universal (latinoamericano al menos) de la pintura de Carmen Baptista. "El alto sentido del humor - sencillo, puro- y el amor con el cual esta a artista observa las cosas y los hechos, constituyen por otra parte, un mensaje de entusiasmo y alegría, Bolivar humanizado.

El presente comentario en su extensión no nos permite acotar mayores puntos de vista, especialmente en los planteamientos de carácter técnico del ingenuismo que realiza esta artista de fina sensibilidad. Pero sí nos permite señalar en forma concreta que la muestra de Carmen Baptista sobre el Libertador Simón Bolívar - "entre la realidad y el ensueño". es ante todo, una correcta y alegre lección pictórica de un pedazo importante de nuestra historia.

El INSTITUTO CULTURAL BOLIVIANO ALEMAN, GOETHE-INSTITUT lamenta comunicar al público que el CONCIERTO de la *"ORQUESTA ORFF DEL COLEGIO ALEMAN DE SUCRE"* que debía llevarse a cabo el día de hoy, Viernes 11 de Octubre, a horas 19'' en la Casa de la Cultura ''Franz Tamayo'' queda suspendido por razones de fuerza mayor.

La Dirección.

ARTE Y CULTURA

La joven poesía potosina

POTOSI, 10 (PRESENCIA).- El concurso de poesía joven convocado por el Centro Cultural "José Enrique Viaña", descubrió nuevos valores, según dijeron representantes de esta institución.

La indicada agrupación, convocó para el Día del Estudiante a un concurso de poesía joven evento que arrojó resultados alentadores al decir del jurado calificador integrado por intelectuales de Potosí.

El primer premio fue obtenido por Nora Urioste Mendoza, destacada declamadora, quien se presentó al concurso con una poesía titulada "Ahoranza", habiendo recibido medalla de oro de la Prefectura del Dpto.

Ruth Romay Tardio, se hizo acreedora al segundo premio, con un poema romántico que despertó interés. La Alcaldía Municipal entregó medalla de oro y pondero la vocación poética de la joven escritora. "Sólo silencio" y "Cuento Nocturno" fueron los trabajos de la Srta. Romay.

El tercer premio correspondió a Lourdes Avendaño, quien "recibió un lote de libros de la Unión y Escritores y Artistas de Potosí. "La juventud tiene ideales", fue el trabajo de Lourdes Avendaño.

Menciones honrosas, obtuvieron Marcelo Pacheco, Felipe Morales y Jaime Rojas.

La entrega de premios a los ganadores del Concurso de Poesía Joven que auspició el Centro Cultural "José Enrique Viaña" se efectuó en el paraninfo de la Universidad "Tomas Frías" con la presencia de autoridades distritales, escritores y numeroso público.

Los premiados en el evento, dieron lectura de sus poemas al recibir los correspondientes premios.

El Centro Cultural "José Enrique Viaña" se fundó en meses atrás a concluir los Talleres Literarios que propició la Universidad en el campo de la novela, cuento, poesía, ensayo y crítica literaria. Actualmente la joven entidad agrupa a más de treinta personas de ambos sexos

Moscú: Destituido funcionario que impidió muestra de arte abstracto

MOSCU 10 (AP).- El funcionario de mayor rango del Partido Comunista del distrito de Moscú, donde una exposición de arte abstracto fue desmantelada por la policía el pasado mes, ha sido "relevado" de sus funciones informa hoy un diario de la capital.

El funcionario B.N. Chaplin, primer secretario del comité del Partido del distrito Cheremush Kinsky fue trasladado a otro puesto aún no especificado en una reunión el martes de todos los funcionarios del Partido del distrito.

No se dio explicación para la medida en el breve despacho que publica "Vechernyaya Moskva", organo del comité del Partido de la ciudad de Moscú y del Gobierno de la ciudad.

La exposición de arte abstracto tuvo lugar el 15 de septiembre a cargo de un grupo de artistas cuya obra no es mirada con buenos ojos por el gobierno.

La muestra fue destrozada por niveladoras de policías en traje de civil que maltrataron a varios diplomáticos y periodistas occidentales, acto que suscitó una racha de protestas ante los funcionarios soviéticos.

Una segunda exposición artística tuvo lugar el 29 de septiembre en otra parte de la ciudad, que se desarrolló esta vez sin interferencias de las autoridades.

"La zorra y las uvas" en la UMSA

Ayer se cumplió la segunda actuación del Teatro Estudio en el Paraninfo de la Universidad Mayor de San Andrés

El elenco que dirige Eduardo Perales presentó "La zorra y las uvas" del brasileño Guillermo Figueiredo, obra que en una anterior temporada había cosechado éxito.

Las dos actuaciones del Teatro Estudio en el Paraninfo alcanzaron un nivel más alto que la primera, cumplida en la Casa Municipal de Cultura.

Numeroso público, universitarios sobre todo, asistieron a esta breve temporada auspiciada por la Embajada de Francia. El gráfico ilustra un pasaje de la actuación de ayer.

"S.A.C.I., Sociedad Anónima Comercial Industrial"

Precisa los servicios de:

SECRETARIA BILINGUE INGLES-ESPAÑOL

AUXILIAR DE CONTABILIDAD

Enviar solicitudes y fotografía a casilla No. 346 La Paz.

SILVANA

El reloj del Empresario

Representantes para Camiri
Casa Novel
Comercial Peñarrieta
Distribuidores para Bolivia:
HORACIO PEISER

CASA DE ESPAÑA

JUNTA GENERAL EXTRAORDINARIA

Con carácter de urgencia, se convoca a los señores socios, a la JUNTA GENERAL EXTRAORDINARIA del día sábado 19 del presente mes a horas 18.30, para considerar el siguiente orden del día:

1.- Asuntos de vital importancia para la Entidad.

Si a la hora indicada no se cuenta con el quorum reglamentario, se procederá a realizar la sesión media hora después, con el número de socios asistentes

La Paz, octubre 10 de 1974
EL DIRECTORIO

EMBAJADA DE ESPAÑA
INSTITUTO BOLIVIANO DE CULTURA HISPANICA

HOMENAJE A LA HISPANIDAD

CONCIERTO DE CANTO DE LA ESCUELA MOZART

Se realizará en el Paraninfo de la Universidad, hoy viernes 11 de octubre a horas 18.30.

INGRESO LIBRE.

UNIVERSIDAD BOLIVIANA

UNIVERSIDAD MAYOR DE SAN ANDRES

FACULTAD DE HUMANIDADES Y CIENCIAS DE LA EDUCACION

INICIACION DE LABORES ACADEMICAS

R.R.P.P. No. 233/74

Se pone en conocimiento de la planta de profesores y los alumnos, que esta Facultad iniciará actividades académicas, correspondientes al segundo período lectivo del año en curso, el día lunes 14 del presente, con la recepción de exámenes de competencia para docentes, de acuerdo a los roles del caso. Las clases serán realizadas, en todos los Deptos. Académicos, con la planta docente que ha quedado ratificada y en la medida en que los demás cargos sean provistos, de acuerdo a los horarios dispuestos.

Los señores alumnos deben concurrir a todas las pruebas de competencia para docentes.

La Paz, 10 de octubre de 1974

Dr. Teodosio Imaña - Castro
DECANO

Vo. Bo.
Dr. Jorge Siles Salinas
RECTOR

BANCO AGRICOLA DE BOLIVIA

Cumple con la política de Gobierno otorgando préstamos de fomento al campesinado nacional con la garantía de la "prenda agraria y la cosecha"

CUADRO NUMERO CINCO

DEPARTAMENTO DEL BENI — AGENCIA REGIONAL RIBERALTA

Nº	NOMINA	Nº BENEFICIARIOS	MONTO $b.
1.	Grupo Pre-Cooperativo "Strongest"	8	90.000.--
2.	Coop. Agropecuaria "Guayaramerin" Ltda.	20	400.000.--
3.	Grupo Pre-Cooperativo "Buena Vista"	10	60.000.--
4.	Ricardo Mertens Navarro	1	20.000.--
5.	Gerardo Rocabado P.	1	30.000.--
6.	Grupo Pre-Cooperativo "San Antonio"	25	450.000.--
7.	Grupo Pre-Cooperativo "San Francisco"	3	46.000.--
8.	Grupo Pre-Cooperativo "El Carmen"	6	126.000.--
9.	Grupo Pre-Cooperativo "Warnes"	10	120.000.--
10.	Grupo Pre-Cooperativo "12 de Octubre"	8	140.000.--
11.	Luis Medina Abariega	1	18.000.--
12.	David Méndez Cortez	1	35.000.--
13.	Ernesto Roca Salvatierra	1	10.000.--
14.	Grupo Pre-Cooperativa "Bolivar"	8	110.000.--
15.	Abelardo Limpias Peñaranda	1	150.000.--
16.	Jesús Moreno Campos	1	150.000.--
17.	Ramón Roca Salvatierra	1	100.000.--
18.	Saúl Rodriguez Apana	1	57.000.--
19.	José Iriarte Amurrio	1	150.000.--
20.	Ramulfo Escalante Saravia	1	50.000.--
21.	Humberto Suárez Mendoza	1	38.000.--
22.	Grupo Pre-Cooperativo "G. Moreno"	6	150.000.--
	TOTALES	126	2.500.000.--

RESUMEN

CULTIVO	MONTO $b.
Arroz	2.390.000.--
Horticultura	60.000.--
Agricultura General	50.000.--
TOTAL	2.500.000.--

PROGRAMA AGRICOLA

AGENCIA REGIONAL DE SAN IGNACIO DE VELASCO

NOMBRE	PRESTAMO OTORGADO MONTO
Raúl Pedraza	50.000.-- $b.
Lorgio Rodriguez Justiniano	50.000.-- $b.
Ignacio Ardaya Dorado	50.000.-- $b.
Romulo Kaiser R.	50.000.-- $b.
Rubén Coimbra Callaú	50.000.-- $b.
Hugo Jiménez Middagh	50.000.-- $b.
Jesús Gómez Pedraza	50.000.-- $b.
Rubén Dorado Dorado	50.000.-- $b.
Eulogio Soliz	50.000.-- $b.
Juan de Dios Rivero R.	50.000.-- $b.
	500.000.-- $b.

PRESTAMOS AGRICOLAS REGIONAL TRINIDAD

Nº	NOMBRE	ZONA	PRESTAMO OTORGADO MONTO $b.	REHABILITACION DE TIERRAS $b.	OPERACION FINCA $b.	OTROS ITEMS
1.	Jesús Richter Ascimani	Iténez	120.000.--	100.000.--	20.000.--	— .—
2.	Julio Marin Vaca	Marbán	16.000.--	— .—	16.000.--	— .—
3.	Aurelio Godoy Rodriguez	Marbán	115.000.--	115.000.--	— .—	— .—
4.	Esteban Acho Marcelo	Marbán	67.000.--	10.000.--	9.000.--	48.000.--
5.	Juan Muñoz Rodas	Mamoré	15.000.--	— .—	15.000.--	— .—
6.	Crisanto Eguez Rodriguez	Trinidad	30.000.--	10.000.--	10.000.--	10.000.--
7.	Hugo Padilla Yañez	Sachojere	68.500.--	20.000.--	32.800.--	15.700.--
8.	Carlos Montenegro Kempff	Sachojere	42.000.--	8.000.--	16.000.--	18.000.--
9.	Jorge Melgar Soliz	San Andrés	52.000.--	10.000.--	14.100.--	27.900.--
10.	Bertha Salvatierra Bazán	Sachojere	40.000.--	— .—	40.000.--	— .—
11.	David Becerra Sossa	Casarabe	36.000.--	15.750.--	20.250.--	— .—
12.	Coop. Casarabe Ltda.	Casarabe	200.000.--	120.000.--	80.000.--	— .—
13.	Luis Leigue Hurtado	Casarabe	135.000.--	20.000.--	35.000.--	80.000.--
14.	Adolfo Tuero Ortiz	San Carlos	26.000.--	10.000.--	6.000.--	10.000.--
15.	Coop. Villa Banzer Nº 1	Casarabe	200.000.--	120.000.--	80.000.--	— .—
16.	Coop. Villa Banzer Nº 2	Casarabe	140.000.--	84.000.--	56.000.--	— .—
17.	David Flores Paniagua	Casarabe	25.000.--	9.000.--	10.000.--	6.000.--
18.	Alfonso Paz Durán	Elvira	74.000.--	27.200.--	40.800.--	6.000.--
19.	Cira Rivero de Roca	Casarabe	90.000.--	31.200.--	36.800.--	22.000.--
20.	Pilar Viruez Paz	Casarabe	25.000.--	11.100.--	13.900.--	— .—
21.	Juan Ruiz Roca	La Fortuna	80.000.--	12.000.--	32.000.--	36.000.--
22.	Manuel Mendoza Gutierrez	Casarabe	32.500.--	14.400.--	18.100.--	— .—
23.	Joaquín Camargo Montero	Montevideo	40.000.--	16.000.--	24.000.--	— .—
24.	Efren Hinojosa	San Javier	66.000.--	24.000.--	29.500.--	12.500.--
25.	Antonio Chávez V.	Cercado	105.000.--	30.500.--	56.000.--	18.500.--
26.	Adrián Arana G.	Cercado	35.000.--	14.400.--	17.100.--	3.500.--
27.	Rafael Yuco O.	Cercado	25.000.--	12.000.--	13.000.--	— .—
	TOTAL		1.900.000.--	844.550.--	741.350.--	314.100.--

María Luisa de Alba "Mujer Potosí 1974"

POTSI, 9 (PRESENCIA).- Luisa Aldunate de Alba, solemne fue proclamada Potosí 1974

La proclamación, tuvo lugar en el salón de honor de la Prefectura del Departamento y fue el Prefecto Walter Zuleta Roncal el encargado de proclamar a la Sra. Aldunate de Alba, como Mujer Potosí del año.

Estuvieron en el acto de proclamación, autoridades distritales, representantes de instituciones femeninas y numeroso público.

Refiriéndose a la personalidad de la Mujer Potosí, el Prefecto Zuleta Roncal expresó que "su raíz arranca desde el espíritu agradecido de toda la sociedad plenamente interiorizada de la importancia y de la grandeza del ejemplo femenino en el contradictorio itinerario del drama colectivo".

"De ahí - prosiguió el Prefecto - que este acto, casi despojado de contornos esclusivamente oficiales, tenga la pretensión de expresar con lealtad el reconocimiento de la población hacia una dama representativa por el esfuerzo la nobleza y el desinterés del núcleo social que al contenerla le otorga la credencial de sus virtudes".

Agradeciendo la proclamación de Mujer Potosí, la Sra. Aldunate de Alba dijo que "para ella es un honor esta distinción".

La Sra. María Luisa Aldunate de Alba, es esposa del historiador y escritor Armando Alba y durante toda su vida compartió los esfuerzos y las inquietudes del intelectual en la organización del Museo de la Casa de la Moneda y numerosas obras sociales.

Doña María Luisa de Alba, ha escrito poesías en quechua y ha traducido a ese idioma varios textos.

En el campo social, la Mujer Potosí 1974, pertenece a varias entidades de beneficencia y desarrolla actividades en pro de la colectividad.

MUJER POTOSI 1974.- La señora María Luisa Aldunate de Alba fue proclamada Mujer Potosí 1974. La proclamación tuvo lugar en acto solemne, en presencia de autoridades, instituciones femeninas y numeroso público (Foto Mendoza).

AGENDA FEMENINA

DIA DE LA MUJER

El siguiente programa conmemorativo ha sido preparado para hoy por la Oficina de la Mujer:

Hrs. 9.- Ofrenda Floral al monumento de doña Adela Zamudio (Sopocachi).

Hrs. 10.- Ofrenda floral en la Plaza Vicenta Juaristi, Eguino por la Unión de Mujeres Americanas y Asociación Cívica Paceña.

Hrs. 10:30 - Agasajo en los asilos de ancianas por el señor Ministro de Previsión Social y Salud Pública, Tcnl. DAEM. Dr. Jorge Torres Navarro.

Hrs. 15 - Distinción de la Mujer Obrera por el señor Ministro del Trabajo y Asuntos Sindicales, Cnl. Mario Vargas en el Ministerio del Trabajo. (Programa Especial).

Hrs. 18:30 - Condecoración "Mujer Bolivia" por el Excmo. Señor Presidente de la República, Gral. Hugo Banzer Suárez en el Palacio de Gobierno.

Hrs. 19 - Recepción de honor de la Mujer Boliviana y Mujeres Distinguidas por el señor Prefecto de La Paz, Tcnl. DEM. Mario Escobari Guerra en el Club de La Paz.

Hrs. 21 - Mensaje a la Mujer Boliviana por la Directora de la Oficina de la Mujer, Dra. Silvia Portal Arduz a través de Canal 7 de TV.

ASOCIACION BOLIVIANA DE SECRETARIAS.

Hoy a horas 15 en la calle Juan de Vargas 2198 (Miraflores) se realizará el té preparado por esta organización para celebrar el Día de la Mujer. Las secretarias que deseen adherirse deberán llamar a los teléfonos 21777 y 57652.

COMITE DE DAMAS CRUCENAS

El próximo lunes 14 a horas 16 en casa de la señora Lety Gomez de Flor Medina se realizará el té que ofrece esta agrupación en honor de la Mujer Distinguida de Santa Cruz Sra. Otilia Vaca Diez Cronenbold. Se reciben adhesiones en los teléfonos 41953 y 24566.

AUDICION RADIAL.

Hoy a horas 9 a.m. a través de Radio Panamericana se difundirá el programa "Para ti, Mujer", que con el respaldo del Centro Nacional de Familia, Pro Fam, Asociación de Educadores Sexuales y Naciones Unidas, conduce la Dra. Nancy Romero de Aliaga. El programa se emite todos los lunes a esa hora, hoy excepcionalmente por tratarse del día dedicado a la mujer se difunde en día viernes.

MUJER DISTINGUIDA

La señora Corina de Patiño, ha sido nominada "Mujer Distinguida" por el Circulo Femenino de Beneficencia del Club Internacional, con este motivo será agasajada con un té hoy en los salones de la institución.

CONIF

El día domingo 13 a horas 11 a.m. se realizará el homenaje ofrecido a la Mujer Boliviana y Mujeres Distinguidas de los diferentes departamentos por la Confederación Nacional de Instituciones Femeninas. Local: sede de CONIF, Plaza Venezuela 1456 (altos OK).

UNION DE MUJERES VOLUNTARIAS.

La Presidenta de la institución señora Olga Ortiz de Valdivia, ofrece hoy un té con motivo de celebrar el día de la Mujer. En la oportunidad será distinguida una de las socias. La reunión tendrá lugar a horas 16:30 en el domicilio de la calle Lisimaco Gutierrez N° 594.

ATENEO FEMENINO DE ESTUDIOS JURIDICOS Y SOCIALES

En reunión especial a realizarse en el domicilio de la Dra. Nancy de Aliaga, esta institución distinguirá a la Dra. Rosa Lema Lluch por su labor en favor de las clases humildes.

BODAS DE PLATA

En la ciudad de Santa Cruz, HOY, cumple sus Bodas de Plata de vida Religiosa la Rvda. Madre Josefina Estrella, Misionera Ecuarística de la Santisima Trinidad de la Congregación Mexicana que se encuentra realizando grandes obras en Bolivia.

Como enfermera y misionera entregó 10 años de su vida apostólica a nuestra patria en el Oriente boliviano. A los distintos lugares que llegó predicó el Evangelio con su vida y sus obras.

"CASA DE ESPAÑA"

DIA DE LA HISPANIDAD

Se invita a los señores socios, colonia española y simpatizantes, asistir a la cena seguida de baile, que la Institución ofrecerá, en conmemoración al Día de la Hispanidad, hoy viernes a horas 20.30, en Avenida Camacho 1484.

Camacho 1484.

Reservaciones en la planta baja de la Entidad, en horas de oficina.

La Paz, Octubre de 1974.

EL DIRECTORIO

Fallecimientos

a Paz del Señor y confortado con los auxilios de la Santa
gión Católica, ha dejado de existir la que en vida fue.

ñora MARIA ELENA LIMA DE ILLANES

Q. E. P. D.

n illanes, esposo; Rolando, Lourdes y Elenita, hijos; Boni-
io Lima y Teresa L. de Lima, padres; Ernestina y Raquel
a, hermanas; Juan Rodríguez, hermano político y demás
milares ruegan a sus amistades, personas piadosas y en
ma especial al Sindicato de Baros y Pensiones mineras de
sidentes de Guaqui, se dignen concurrir a la traslación
los restos mortales de la extinta al Cementerio General
día de hoy viernes 11 del presente a horas 16/4 p.m.)
rtorio funeral partirá de la calle Chuquisaca esq. Unión.
cidad El Porvenir.
á favor que comprometerá la eterna gratitud de la
milla doliente.
EQUIAS: CASA "GUTIERREZ" OF. FIGUEROA 728 TELS.
010-66012.

a paz del Señor y confortada con los auxilios de la Santa
gión Católica ha dejado de existir la que en vida fue
emplar esposa y abnegada madre

Sra. DORA QUIROGA DE TAPIA

Q. E. P. D.

r. Vicente Tapia Claure, esposo; Ramiro Carrasco Quiroga,
rnando, Roberto y Carlos Tapia Quiroga, hijos; Hernán
uiroga y Bertha Quiroga de Jordán, hermanos; Nimia
illón de Carrasco, Rosario Aldazosa de Tapia, y Pilar
ajos de Tapia, hijos políticos; los nietos, sobrinos y demás
amiliares, invitan a sus amistades y personas piadosas a
concurrir a la traslación de los restos mortales de la extinta
al Cementerio General, el día de hoy viernes 11 a horas 11
a.m.
El cortejo fúnebre partirá de la Villa de Irpavi, calle Vara N°
4655.
Será favor que comprometerá la eterna gratitud de la
familia doliente.
Servicios CASA VALDIVIA c. Graneros. Tels. 25254-24290.

Misas

INVITACION RELIGIOSA

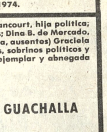

Rosario Zambrana Ayllón, esposo y demás familia de la que en vida fue Señora Doña.

IRMA CAMPANINI DE ZAMBRANA

(Q. E. P. D.)

Ruegan a sus amistades y personas piadosas se dignen concurrir a la misa que recordando el Segundo año de su llorado fallecimiento se oficiará en el Templo de San Agustín, lado de la Honorable Municipalidad, Misa que se oficiará a Hrs. 12 m. de el día de mañana 12 del mes en curso.
Será favor que comprometerá la eterna gratitud de la familia doliente.
El duelo se despide en la puerta del Templo.
No circulan invitaciones especiales.

La Paz, octubre 11 de 1974.

Rodolfito, hijo; Virginia Córdova de Betancourt, hija política; Ely Patricia, Lilyam y Rodolfito, nietos; Dina B. de Marcado, Luis (Anibal, Cristina, Olga B. de Aliaga, ausentes) Graciela Ortubé, hermanos, primos, sobrinos, sobrinos políticos y demás familia de la que en vida fue ejemplar y abnegada madre.

Maestra Jubilada

Doña ETTY BETANCOURT GUACHALLA

Q. D. D. G.

Agradecen y expresan su más reconocida gratitud a los parientes, amigos, instituciones y demás personas que hicieron llegar su sentimiento de condolencia y ofrendas florales, e invitan a la misa que recordando los 8 días de su llorado fallecimiento se mandará oficiar el día de hoy viernes 11 de los corrientes a hs. 19.00 en la Basílica Menor de San Francisco.

La asistencia comprometerá la eterna gratitud de la familia doliente.
El duelo se despide por tarjeta.

La Paz, octubre de 1974

Mary Landa de Bozo, Norah Landa de Rivero (ausente), Jorge y Tito Landa Alarcón, hijos; Jaime Bozo, Eduardo Rivero (ausente) Vicky R. de Landa y Lito R. de Landa, hijos políticos; Alfredo, Humberto, Gustavo y Rodolfo Alarcón Muñoz, hermanos; las hermanas políticas, nietos, bisnietos y demás familia de la que en vida fue señora

ANGELICA ALARCON MUÑOZ

(Q. E. P. D.)

Ruegan a sus parientes, amistades y personas piadosas, se dignen asistir a la misa que, en sufragio de su alma y recordando el año de su llorado fallecimiento, se oficiará el día de mañana sábado 12 del presente a horas 11 y 30 a.m. en la Capilla del Colegio "Santa Ana".
Agradecemos su concurrencia.

AGRADECIMIENTO E INVITACION

Julio J. Pérez Pacheco, hijo; Marcelina López vda. de Pacheco, madre; Angel, Silvia, Emma, Julia y Julio Pacheco López, hnos.; Erika Pérez C. (ausente) sobrinas; las hermanas políticas, primos, sobrinos y demás familiares, de la que en vida fue ejemplar madre, hija y hermana

Sra. Dña. ZENOBIA PACHECO LOPEZ

Ex-Alcaldesa Mcpal. de Irupana

(Q. E. P. D.)

Expresan su profundo agradecimiento a los Residentes Yungueños, Fraternidad "Irupana", H. Municipalidad de La Paz, Registro Urbano, Oficiales del Reg. Civil y a todas las instituciones a las que perteneció, a los parientes y amigos que expresaran su condolencia, y les invitan asistir a la Misa que recordando los ocho días de su llorado fallecimiento, mandarán a oficiar el día de hoy viernes 11 a Hrs. 11 y 15 a.m. en el Templo de La Merced (Mercado de Flores). Agradecen su gentil concurrencia. El duelo se despide por tarjeta.

La Paz, Octubre de 1974.

La familia de la que en vida fue señora

CORALI BAPTISTA OQUENDO

(Q. E. P. D.)

Invita a la misa que recordando el segundo año de su fallecimiento, se mandará oficiar el día de hoy viernes 11 del presente, a horas 19.30 en el Templo de La Recoleta.
Atención que comprometerá la gratitud de la familia doliente.

Luis Eduardo Vargas, Gloria V. de Barrón, Javier Vargas y Mireya de Illescas, hijos, los hijos políticos, nietos y demás familia del que en vida fue señor

Dn. LUIS A. VARGAS BERNAL

Q. E. P. D.

Invitan a sus parientes y amigos se dignen asistir a la misa que recordando los ocho días de su llorado fallecimiento, mandarán a oficiar el día de hoy viernes 11 del presente a horas 19.00 (7.00 p.m.) en el Templo del Sagrado Corazón de María (Av. Busch entre Diaz Romero y Carrasco).
Atención que comprometerá la gratitud de la familia doliente.

La Paz, octubre de 1974

La familia del que en vida fue

Cnel. (r) ALBERTO LANZA QUEZADA

(Q. E. P. D)

invita a sus parientes, amigos y personas piadosas asistir a la misa, que recordando los seis meses de su sensible fallecimiento mandará oficiar el día de mañana 12 de octubre a hs. 12 m. en la Iglesia de los Rvdos. Padres Carmelitas.
Su asistencia comprometerá la gratitud de la familia,

La Paz, 11 de octubre de 1974

La familia del que en vida fue.

FERNANDO MONTENEGRO TEJADA

Caballero Cadete

Q. E. P. D.

Ruega a sus amistades, Promoción 73 de Caballeros Cadetes del Colegio Militar Gualberto Villarroel, Prefectura del Departamento, Club 21 de Septiembre y demás personas piadosas, asistir a la misa que en sufragio de su alma y recordando los 4 años de su llorado fallecimiento del extinto, se mandará oficiar en el Templo del Carmen (Colón esq. Ballivián) el día de hoy viernes 11 de octubre a horas 18.45.
Su asistencia comprometerá la gratitud de los dolientes.

La Paz, 11 de octubre de 1974

BUSCADO

RUBEN SAUL SAN
NACIONALIDAD ARGENTINA
31 AÑOS DE EDAD
1,76 ESTATURA
TEZ TRIGUEÑA
BARBA PRONUNCIADA
C.I. 7737060.

- Desapareció del Sucre Palace Hotel desde el día martes 8 de octubre de 1974, dejando abandonado su automóvil Placa C-364382, marca Ford- FAIRLANE, color verde oscuro, con propaganda extremista y una bomba a tiempo, en la esquina Av. Buenos Aires calle 4 de Mayo.

- Se ofrece recompensa a quien dé datos que permitan su localización.

DATOS A LOS TELEFONOS: 50072- 20701- 110 SERVICIOS DE SEGURIDAD DEL ESTADO.

MINISTERIO DE PREVISION SOCIAL Y SALUD PUBLICA

MENSAJE A LA MUJER BOLIVIANA

En momentos en que la Patria se encuentra en un período de definiciones para su progreso y desarrollo, donde la mujer juega un rol preponderante, expreso mi fraternal saludo de admiración y respeto a todas las mujeres de Bolivia.

En esta fecha en que se recuerda "EL DIA DE LA MUJER" hago un llamado a las mujeres de mi Patria para que conjuncionando esfuerzos realicemos un trabajo fecundo en beneficio de los intereses Supremos de la Nación.

Mujeres de la ciudad, del campo, de las fábricas y de las minas, hoy te rendimos un fervoroso homenaje de reconocimiento a tu esfuerzo, abnegación y ternura, asimismo a tu inteligencia y capacidad de mantener inalterables los valores de la familia en tu incansable afán de construir una Patria libre, fuerte y engrandecida.

La Paz, 11 de octubre de 1974

Dr. HUGO UZEDA GONZALES
Subsecretario de Salud Pública del
Ministerio de Previsión Social y Salud Pública.

Dual

dual tiene el secreto de la buena musica

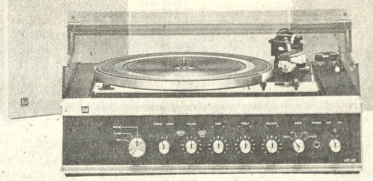

TOCADISCOS

AMPLIFICADORES

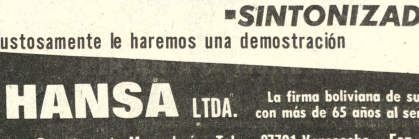

SINTONIZADORES

Gustosamente le haremos una demostración

HANSA LTDA. La firma boliviana de su confianza con más de 65 años al servicio del país

Departamento Mercaderías Tel. 27731 Yanacocha Esq. Mercado

Sucursales: COCHABAMBA-ORURO-POTOSI-SANTA CRUZ-SUCRE-CAMIRI-TARIJA-TUPIZA-VILLAZON

AVISOS ECONOMICOS

Revistas Libros

OBRAS RECIEN RECIBIDAS:

Polibio - Historia Universal
PICKER - Hitler, Anatomía de un Dictador
ROBINSON - Los Orígenes de la España de Franco - Derecha República y Revolución 1931 - 1936
KAHLER - Historia Universal del Hombre
GUNTHER - Sud América por dentro
CANALS TRAC - Prehistoria de América
CHAPPLE - El Hombre Cultural y el Hombre Biológico
VAIT - VALENTIN - Historia Universal Siglo XX
LABROUSSE - El Experimento Chileno

GISBERT Y CIA. S. A.

Librería - Papelería - Editorial
Comercio 1270 - 80
Casilla 196
La Paz.

Profesores Academias

MATEMATICAS FISICA QUIMICA Todo nivel teléfono 21477 (27-10/7)

PROFESORES FRANCESES Enseñan francés a domicilio. Ref: teléfono 55838. (9-5/2141)

CLASES DE GUITARRA Clásica y popular. Teléfono 57084 (8-10/52359)

Departamentos Habitaciones

..MATRIMONIO SOLO precisa departamento completo, llamar a teléfono 41366 o 42703 horas de oficina. (R)

MATRIMONIO SOLO Busca pequeño departamento Sopocachi o Miraflores. Referencias teléfono 25833. (8-10/52356)

SE NECESITA Local para garage para mantenimiento vehículos, mínimo 1000 m2., Ref: Andina Ltda. Av. Mariscal Santa Cruz 1032, teléfono 27403. (6-11/52119)

TRANFIERO OFICINA en Plaza Murillo. Vendo cocina a gas con garrafa, mesa de marmilina y radio - tocadiscos. Ref. teléfonos 29393 ó 40104 (R).

SE ALQUILA Oficinas y depósitos céntricos. Ref: Andina Ltda. Av. Mariscal Santa Cruz 1032. (6-11/52119)

ANTICRETICO NECESITO Departamento Céntrico de 2 dormitorios para 3 personas mayores. Referencias teléfono 82709. (R).

DEPARTAMENTO GRANDE Ofrezco $b. 2.400.oo Ref. Teléfono 21584 o calle Castro Nº 1681 Buscar Sr. Escobar. Preferible en horas de la noche (R).

URGENTE Necesito departamento pequeño para matrimonio solo Preferentemente zona Miraflores o Sopocachi. Referencias 54891 (10-13/52381).

HOTEL ATLANTIC Avenida Armentia 521 teléfono 23342. Habitaciones Individuales $b. 20.000 Delegación Convencional. (11 Sep. al 11 Oct.).

NECESITO Depar ten.. pequeño. Pago hasta $b. 800.oo. Ref. Teléfono 63896 (R).

OFREZCO $bs. 4.000 por casita o departamento independiente con 3 dormitorios, en alquiler. Referencias 40159 (28-10/R)

DOY PIEZA Con baño en alquiler o anticrético. Vendo teléfono en Sopocachi Referencias teléfono No. 23003. (R).

DEPOSITO Necesitamos en anticrético y lugar céntrico. Referencias teléfono 40460 - 41223 Sra. Elba (R).

COMERCIAL ALAS Galería Luz. Tel. 29734. Alquila confortable departamento dos dormitorios, escritorio, dependencias Sopocachi. (11-13).

COMERCIAL ALAS Galería Luz. Tel. 29734. Alquila departamento amueblado un dormitorio, dependencias. Sopocachi. (11-13).

NECESITO pequeño departamento preferible en San Miguel Teléfono 27756 (R)

Tiendas Kioscos

ANTICRETICO Doy tienda, trastienda, cocina y patio lado oficina Aduana en Río Seco. Referencias teléfono 59505 (10-12/52376).

Restaurant Bares

CARVAJAL.- Yanacocha 448.- Bar Pensión Av. Illimani, transferencia 30.000. Otro calle Bolivar transferencias (9-10)

Casas

URGENTE, necesito casa o departamento en anticrético dos dormitorios, preferentemente en Sopocachi. Ref. teléfono 53370.

SE VENDE CASA En avenida Quintanilla Zuazo Nº. 357 o teléfono 40827. (9-10/52362)

URGENTE, necesitamos casa en alquiler para colegio particular. Ofertas teléfonos 50730-51236. (4-11/52111)

GALERIA LUZ Tel. 29734 - Vende comoda casa de dos departamentos de cuatro y dos departamentos. Monticulo Sopocachi (10- 11).

CARVAJAL.- Yanacocha 448.- Vende casas, Ciudad Satélite departamento completo Alto Sopocachi, calle Mendez Pelayo, dos pisos.- Sopocachi calle Holguin, 200 mts.- Calacoto Los Sauces 1.000 mts., un departamento amplio, garage. (9-10)

AVISOS ECONOMICOS

CASA VACIA VENDO En Manzaneda cuatro dormitorios dependencias habitación y servicio servidumbre garaje Referencias teléfono 22634 (10-14/52390)

ALQUILO CASA en Bosque Bolonia. Referencias Guerrilleros Lanza 1004 (9-12/52373)

LUBRAVE Perez Velasco 775 Necesitamos venta, casas, terrenos, anticréticos, alquileres. (9-10/52370)

COMERCIAL ALAS Galería Luz. Tel. 29734. Alquila oficina o tienda Yanacocha. (11-13).

FAMILIA EXTRANJERA Necesita casa o departamento amuebiado en Sopocachi, teléfono 29623 (10-12/52384).

Preciso casa en alquiler. Referencias teléfono 82846 (R)

Propiedades Terrenos

COMPRO TERRENO, en Irpavi, preferentemente primeras calles zona del cerro. Ref. teléfono 82848.

A PRIMERA OFERTA, véndese terreno en Urbanización LA CHIMBA Cochabamba, teléfono 23979. (R)

Ofertas especiales

CAMARA FRIGORIFICA En venta. Marca McQuay. Ref: teléfono 20574 -52197. (3-13/51995)

SE VENDE CATRES ORTOPEDICOS MARCA "SIMMONS" Americano Referencias Calle Pisagua Nº. 36 lado 698 ver de horas 11 a 14,30 (R).

DENTISTAS Vendo equipo dental instrumental, muebles, etc. Referencias teléfono 53366 Oruro. (11-14/52394).

DE OCASION Se vende banco carpintería con herramientas, máquina fotográfica Olimpia 72 exposiciones, mapa antiguo (1859) Bolivia, Taco billar, estuche cuero. Tratar teléfono 60279 mañanas. (11-12/52396).

$bs. 118.000 Vagoneta Volkswagen Brasilia modelo 1974 vendo sin intermediarios Cuba 1787 de horas 16 a 19. (9-12/52368)

Repuestos

WILLYS Motor alto vendo medio paquete. Taller Espinoza Juan de Vargas 2278 teléfono 27591 (R)

SKODA Compro motor y caja cualquier estado. Taller Espinoza Juan de Vargas 2278 teléfono 27591 (R)

Empleados

JOVEN, estudiante de contabilidad desea trabajar como auxiliar en el rama, llamar al teléfono 24267. (R)

Muebles

MUEBLES Dormitorios, comedores formicados. Ocasión facilidades. Almirante Grau 1306 Yacuma (9-10/52364)

JUEGOS DE COMEDOR Desde 3.800 $b. 9 piezas prolongación Sucre 1478. (11-12/52393).

Máquinas

SE VENDE Máquina proyectora de 16 mm. sonora. Ref.: Mariscal Santa Cruz 1032, teléfono 27403. (6-11/52119)

VENDO Máquina fabricadora de helados industrial. Teléfono 62514. (9-13/52365)

VENDEMOS EQUIPO DE CINE Tipo profesional 35 mm. "PHILIPS F.P.7" Pérez Velasco 775 Oficina 5 teléfono 25025 casilla 2767 La Paz. (9-11/T)

Negocios

POR VIAJE Vendo almacen acreditado Arce frente Cobana. (11-12/52397).

Técnicos

PASCUAL Pintor de interiores y exteriores Llamar al teléfono 62307 (5 Sep. al 12 de Oct.).

Tocadiscos TV-Radios

RADIOS PHILIPS INTERNACIONAL, 2, 3, 4, Bandas corriente y pilas alcance Mundial lo mejor para yungas, Altiplano, Campo llegaron a "ALMACENES ARTEGA" Comercio 897 esquina Genaro Sanjines (9-10/52372).

CONSIGNACIONES Recibimos electrodomésticos nuevos. Radiolas - Refrigeradores, Lavadoras, Cocinas eléctricas a gas de kerosene calefones AL-MACENES ARTEAGA Comercio esquina Jenaro Sanjines teléfono 2-4561 (9-10/52372)

Vehículos

VENDO CAMIONETA de estacas FORD F350 AMERICANA modelo 1972 "chasis Largo" verla Plaza San Francisco o teléfono 50617 (11-13/52399).

VENDO Moto Honda nueva. bien equipada. Referencias Constitución 256. (11-13/52391).

VENDO Camión Inter R. 190. Placa 2-3320. Referencias Avenida Montes En Cochabamba 9849. (8-11/52354).

AUTO NUEVO Se vende automóvil nuevo Fiat-Argentino modelo 1973, importado por diplomático. Referencias teléfono 52794. (horas de oficina) (8-15/52358)

PRIVILEGIO INDUSTRIAL Ofrezco venta-explotación invento. Procedimiento para preparación derivados del imidazol B-2128 Rhone-Poulenc. Dirigirse casilla 853. (9-10)

COMPRO PLOMO Graneros Nº 465. (11-12/52395).

PRIVILEGIO INDUSTRIAL Ofrezco venta-explotación invento Producción de Polvo de cobre metálico y sulfato de amonio de soluciones de sulfato de cobre. B-2157 Ansor Corporation. Dirigirse casilla 853. (9-10)

FARMACIA EN VENTA Ref: Cochabamba Bolívar esquina Lanza, teléfono 6418. (5-11/8488)

CONSULTORIO MEDICO Se ofrece para compartir. Avenida Camacho 1377 edificio Sáenz 2º piso Teléfono 64058 Llamar de 18 a 19 (10-13/52377).

BACHILLERES PROMOCION 74 Inscripción UMSA exámenes de ingreso La Nacional Colón esquina Ballivián (10-13/52389).

PASAPORTES 48 HORAS Carnet de Identidad 24 horas La Nacional Colón esquina - Ballivián (10-13/52389).

BACHILLERES PROMOCION 74 Títulos bachiller - Inscripciones UMSA. La Nacional Colón esquina Ballivián (10-13/52389).

PASAPORTES 48 HORAS - CARNET IDENTIDAD 24 HORAS La Nacional Colón esquina Ballivián (10-13/52389).

EXTRANJEROS - RADICATORIAS La Nacional Colón esquina Ballivián (10-13/52389).

SILLA DE RUEDAS Compro ocasión ofertas. teléfono Nº. 61184 en horas de oficina (R)

TORTAS NOVIA TELEFONO 20433 (7-11/52146

LUBRAVE Pérez Velasco 775 Tramitamos cambio de nombre e impuestos municipalidad renta. (9-10/52370)

COCHABAMBA

RESIDENCIAL MADRID Ofrece habitaciones confortables, a precios módicos, en zona comercial de la Avenida Aroma. Dirección Calle Junín 6723 (al lado de la Flota Continental). R.

SANTA CRUZ

EN SANTA CRUZ Vendo Ochoó y Mara al por mayor. Ref: Casilla 1878, teléf. 2-2753. (2-16/95541)

EN VENTA Lote Santa Cruz, zona industrial liviana casilla 64, teléfono 50232 Oruro) o casilla 335 - Teléfono 24650 (Santa Cruz) (10-13/52388).

POTOSI

EN POTOSI, por motivo de viaje se ofrece en venta equipo de embotelladora completo, automático, para bebidas gaseosas con dos años de uso, a precio de ocasión US$. 10.000.—. Ref. Casilla 15 señor Edgar Rivera Baldivieso. POTOSI. (4-10/T.)

Orquestas

ORQUESTA, "Copacabana", teléfonos 65955-60788 (10-13/Oct/51224)

ORQUESTA Los Pequeninos. Teléfono 50506 - 65343 (28-28 Oct./T)

"ORQUESTA" Electrónica "CARAVELL" teléfono 64206. (11-18/52398).

Varios

PRIVILEGIO INDUSTRIAL Ofrezco venta-explotación invento Hidroxamatos de Carbamilo y composiciones para controlar pestes. B-2460 Du Pont de Nemours. Dirigirse casilla 853. (9-10)

PRIVILEGIO INDUSTRIAL Ofrezco venta-explotación invento. Aparato para probar cigarrillos, B-2147. Reynolds Tabacco Company. Dirigirse casilla 853. (9-10)

TORTAS, PASTELES Y BOCADITOS Se atiende pedidos de tortas para novia, cumpleaños, pasteles y toda clase de bocaditos finamente preparados. Ref. teléfonos 27842 y 62418 (8-14/R)

PRIVILEGIO INDUSTRIAL Ofrezco venta-explotación invento. Preparación de nuevos derivados de imidazole. B-1836 Rhone-Poulenc. Dirigirse casilla 853. (9-10)

CATAFALCOS Modernos metálicos vendo. precio fábrica. Referencias Sr. Ricardo Martin Ingavi 613. (9-10/52369)

SEA CHOFER PROFESIONAL
APRENDA MECANICA Y CONDUCCION
CURSO INTENSIVO DE 3 MESES
Comienza el 1 DE NOVIEMBRE

Indianápolis
AV. MCAL. SANTA CRUZ ESQ. YANACOCHA TELEF. 35765

Conservas
CONSERVAS OSO
DAMASCOS, CEREZAS, ARVEJAS DURAZNOS ENSALADAS DE FRUTAS!

VENTAS por mayor y menor
IMPEX
WALDO BALLIVIAN 582 esquina ECUADOR

AGENDA

PRESENCIA Av. Mariscal Santa Cruz - Edif. Esperanza CENTRAL: Tel. 40460 - 41123 y 52101 GERENCIA: Tel. 52172 - PUBLICIDAD: Tel. 52138 REDACCION Tel. 51090 Casilla 1177 - Cable Postal 5275

FARMACIAS DE TURNO

DEL 5 AL 12 DE OCTUBRE:

Goytia, Dra., Bertarda Méndez Av. Busch No. 741. 61002.- Colón, Dra. Gloria Chevarría. Murillo No. 1240. 40884.- Salas, Dra. Irma Fernández. Eloy Salmón No. 130. San Carlos, Dr. Fernando López. Av. Villazón s. No. 90-30225. 17 de Mayo, Dr. Armando Ortiz. Ecuador 2106. Armentia, Dra. Olivia Ramírez. Av. Mallasilla No. 13. Villa Armonía.

FARMACIAS DE TURNO PERMANENTE

OBRAJES, Plaza Franz Tamayo Tel. 82681. Obrajes.- SAN CARLOS, calle Jordán s/n. 20125 Villa Victoria.- VERA CRUZ, Av. Aniceto Arce No. 196 Tel. 50167 Alto de La Paz.- CRISTO REY, General Lanza 2110 Tel. 37141 Sopocachi Alto.

TELEFONOS DE URGENCIA

BOMBEROS 119.- ASISTENCIA PUBLICA 118-22111.- RADIO PATRULLA 110.- TRANSITO 20140.- SANIDAD 29630-36548.- ENERGIA ELECTRICA No. 99-30225, 117 de Mayo.- INFORMACIONES 104.- SECRETARIA HORA 117.- LARGA DISTANCIA-EXTERIOR 53907-09.- INTERIOR 20102-03.- HOSPITAL DE CLINICAS CENTRAL 23872 - 23874 - ANSAÑA 39333-39310.

FLOTAS

TRANS-SERVICE LTDA. Alto de la Alianza Nº. 757 Tel. 43154.- TRANSPORTES "EL CHAPACO" Chuquisaca 168 Tel. 40258.- TRANSPORTES UNIVERSO, Av. Montes 638 Tel. 42851.- TRANSPORTES 5 DE Murillo esq. Graneros Tel. 24502.- TRANSPORTE PULLMAN BOLIVIA. Plaza Alonso de Mendoza, teléfonos 35854. 25893.- ANTEZANA, Leonor la Barra 36 Tel. 20871.- BUEN VIAJE, Av. Busch 148 Tel. 23302.- CONTINENTAL Av. Montes 697 Tel. 20003.- COPACABANA, Av. Montes 626 Tel. 20877.- 6 de AGOSTO, Av. Cabrerito 1221 Tel. 27877.- TRANSPORTES PILCOMAYO, Pedro Salazar, Zapiola Tel. 22858.- ALIANZA, Av. Montes 710 Tel. 21108.- Buses 194 Tel. 50503.- TRANSPORTES SAN CRISTOBAL, Calle Santander 190 Tel. 27775-81870.- FLOTA YUNGUEÑA, Buses 305 Tel. 53577 Tel. 43001.- TRANSPORTES TARIJA, Chuquisaca 160 Tel. 20781.- TRANSPORTES VICTORIA, Emilio Calderón 563 Tel. 24607.- TRANSPORTES ABAROA, Pinillo Ramo de Méndez 220, Tel. 27096.- MICROBUSES RIBALINCHO, Buses 108 Tel. 58672.- TRANSPORTES MOTO MENDEZ, Chuquisaca 686 Tel. 20631.- TRANSPORTES TUNARI, calle Buses No. 108 Tel. 60373.- TRANSPORTES MANCO KAPAC, calle Tumusla 309 (Hotel Tumusla).- "DORADO ORIENTE", Pullman de lujo calle Buses 108 Tel. 60373.- TRANSPORTES RIVEROS, (a Copacabana) Av. Montes 660 Tel. 20884.- EXPRESO PANAMERICANO LTDA., Servicio: Potosí. Sucre - Villazón. Dirección calle Buses No. 167 teléfono 20803.

EMPRESAS AEREAS

LLOYD AEREO BOLIVIANO, Tels. 56446-53132-55760-51155-51163-50365.- LUFTHANSA, Tels. 20283-25780-56059-56026.- AEROPUERTO, Tel. 20151.- AEROLINEAS ARGENTINAS, Tel. 50792.- AVIANCA, Tels. 43996-40885.- AIR FRANCE, Tel. 25760.- LAN, Tel. 28636.- KLM, Tel. 42965.- SWISSAIR, Tel. 28924.- PANAM, Tels. 54117-41963.- BOA, Tel. 26287.- VARIG, Tel. 21456.- ECUATORIANA, Tel. 24472.- IBERIA, Tels. 20270-24374.- ALITALIA, Tel. 23404.- B.O.A.C., Tel. 55541.- CANADIAN PACIFIC, Tel. 55541.- SOUTH AFRICAN AIRLINES, Tel. 55541.- BRITISH- CALEDONIAN, Tel. 55541.

BRANIFF INTERNATIONAL

VENTAS-INFORMES, Tels. 21100- 21105.- AEROPUERTO, Tel. 50365.- CARGA, Tels. 39935-39832.- ESTACION CENTRAL, Tels. 52515-42450.- ESTACION GUAQUI, Tel. 958.

DANIEL EL TRAVIESO

No me pongas puesto en la mesa..Me voy a ir tan pronto sepa que de la alcancía el precio del pasaje para alguna parte...

DIVULGUELO

JUSTO Y FRANCO

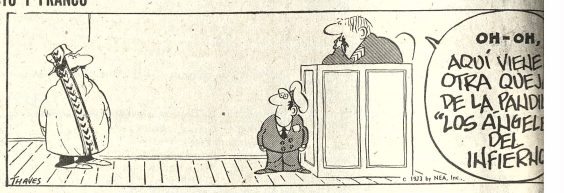

MARIA DE ORO

APARTAMENTO "G"

MARK TRAIL

JEFF COBB

PICAPIEDRA

EGOISTO

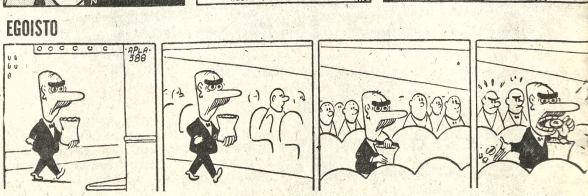

SPORTITO

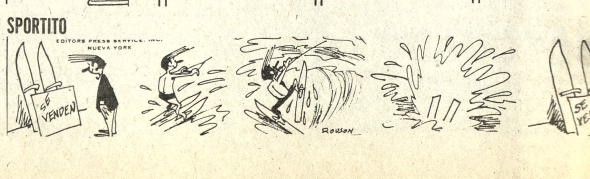

COLORADO RQ

CELEBRA CON UD. LA INSTALACION DE SU NUEVA FABRICA DE TÉLEVISORES EN BOLIVIA...

premiando su compra

PRIMER PREMIO

COLORADO RQ LE REGALA UN VOLKSWAGEN

COLORADO RQ

AMUEBLA SU CASA

SEGUNDO PREMIO

un juego de LIVING COMEDOR DORMITORIO

MUEBLES madema

Y... 100 PREMIOS ... MAS

TERCER PREMIO

CONOZCA BRASIL CON COLORADO RQ

La Paz - Sao Paulo - Rio - Brasilia

2 PASAJES AEREOS

cuarto premio

CONOZCA BOLIVIA CON COLORADO RQ

2pasajes aéreos por todo el país

PANAMERICAN TRADING Co. Ltda.
Av. Mariscal Santa Cruz 1320 tel. 25440 calle Murillo esq. América tel. 61286

MENDOZA CIA.
Avenida MARISCAL SANTA CRUZ 1280
telefono 50188

INTEGRACION LTDA. (MADEMA)
avenida 16 de Julio telefono 52385-20405

CASA MERCURIO
CALLE YANACOCHA 484 Tel. 29260 CALLE COMERCIO esq. J. SANJINES tel. 29864

EN SANTA CRUZ ROBY y CIA.
24 DE SEPTIEMBRE 226 tel. 29951

Bolivia merece todo nuestro amor
COLORADO RQ
el televisor de la integracion nacional

España acogió "cálidamente" el film "Presagio"

NUEVA YORK, 10 (AP).- Rodolfo Echeverría, Director del Banco Cinematográfico de México, llegó a Nueva York procedente de Europa y de regresó a México.

Echeverría asistió al festival cinematográfico de San Sebastián encabezando la delegación mexicana que presentó la película "Presagio" de Luis Alcoriza.

Informó el Director del Banco que la crítica española acogió cálidamente "Presagio" y que inclusive hubo protestas cuando al otorgar los premios del festival no se incluyó a la cinta mexicana, que, sin embargo, obtuvo una mención de honor del jurado.

En la sección comercial del festival se iniciaron tratos para explotación de otras películas mexicanas en Europa, y con ese fin, de mejorar la distribución del material mexicano, Echeverría ordenó el cambio de oficinas en París y la adquisición de una pequeña sala en la Avenida de los Campos Elíseos que estará dedicada al cine mexicano.

De París Echeverría viajó a Moscú para estar presente en la inclusión de la semana del cine mexicano en esa capital, y de ahí a Belgrado a la clausura de una semana similar, de las películas del nuevo cine mexicano.

También estuvo Echeverría en Dubravnik a ver la sede del festival anual de esa ciudad, en relación al festival cervantino de Guanajuato, para el cual hizo invitaciones también España y en la Unión Soviética.

En Nueva York Echeverría habló con Adrienne Mancia, Directora de cine del Museo de Arte moderno que en julio pasado presentó una serie del nuevo cine mexicano, y que en enero irá a México a seleccionar películas de Luis Buñuel para presentar en el prestigiado museo neoyorquino una serie dedicada a las cintas filmadas por Buñuel en México.

En su estancia en México la señora Mancia verá las nuevas pelfculas mexicanas para sellecionar alguna que merezca participar en la serie "nuevos filmes, nuevos directores", que ofrecerá el museo en marzo de 1975, y también hablará con los dirigentes de la industria cinematográfica en México sobre la posibilidad de un segundo festival del nuevo cine mexicano como el de julio pasado en el museo de arte moderno.

Revisó Echeverría la situación del cine mexicano en Nueva York,recibiendo informes de un aumento considerable de recaudaciones de enero a septiembre en relación conelmismo período anterior, mejoría a la que han contribuido los éxitos de " El Castillo de la Pureza" y "La Choca" entre otros.

BANCO MINERO DE BOLIVIA
AVISO DE REMATE

Dr. Jaime Catacora Linares, Juz Noveno de Partido en lo Civil de la Capital, etc.

HACE SABER al público en general, que en el juicio coactivo seguido por Banco Minero de Bolivia contra Pedro Villafan Mamani sobre cobro de pesos bolivianos se ha dispuesto el remate en subasta pública de: Una casa en la región de "Nueva Potosí" zona del Calvario Oeste, Pasaje "Prolongación Mariscal José de la Mar" N° 56. de esta ciudad y la mina "San Martín" de 60 Has. sobre vetas de cobre Plata y otros, en el Canton Sahapaqui." Provincia Loayza, Dep. La Paz. sobre la base de la liquidación de fs. 16 de $b. 112.671, 38 habiéndose señalado para este efecto el día 25 de Octubre de 1974 a horas 16.P.M.

Los interesados en dicho remate pueden ocurrir el día y hora señalados a la Tribuna de Remates del Palacio de Justicia previo empoce del 5% en Secretaría.

La Paz, 10 de octubre de 1974

POR ORDEN DEL SEGOR JUEZ 9° DE PARTIDO EN LO CIVIL

Jenny Villanueva Suarez
Secretaria del Juzgado 9° de Partido en lo Civil.

BOX OFFICE

16 DE JULIO Tel. 22191

Matinée, tanda y noche. Francisco de Asis, el joven que revolucionó la Iglesia de su tiempo y predicó la verdadera pobreza de Cristo. HERMANO SOL. HERMANA LUNA. Además Noticiero ESPAÑOL NODO. Matinée 10.00 y 12.00, tanda y noche 12.00 y 15.00.

MONJE CAMPERO Tel. 2333

Matinée hs. 15.30, tanda hs. 18.20 y noche hs. 21.30 EL DIA DEL CHACAL. M.T. y N. 15.00 y 8.00.

6 DE AGOSTO Tel. 23829

Matinée, tanda y noche EL RETO DE VALDEZ. Actualidades mundiales No. 38. Matinée platea 7.00, mezzanine 9.00, tanda y noche platea 9.00, mezzanine 11.00.

UNIVERSO Tel. 42660

Matinée hs. 3.30, tanda hs. 7.30 horario especial por el largo metraje EL VIOLINISTA EN EL TEJADO. Matinée platea 10.00, mezzanine 12.00, tanda platea 12.00, mezzanine 15.00.

SCALA Tel. 23535

Matinée, tanda y noche HABIA UNA VEZ UN CIRCO. Noticioso EL MUNDO AL INSTANTE. Matinée 7.00 y 9.00, tanda y noche 9.00 y 11.00.

LA PAZ Tel. 53842

Matinée, tanda y noche EL MUNDO MARAVILLOSO DE MICKEY- en maravillosos colores. Noticioso EL MUNDO AL INSTANTE. Matinée 7.00 y 9.00, tanda y noche 9.00 y 11.00.

PARIS Tel. 29701

Matinée QUE ESTOY HACIENDO EN MEDIO DE UNA REVOLUCION, tanda y noche EL MERCADER DEL VICIO. Matinée, tanda y noche 6.00.

ROXY

Matinée, tanda y noche dobles KALIMAN y EL ENANO. Matinée 5.00, tanda y noche 5.50.

ABAROA Tel. 50252

Matinée, tanda y noche dobles RECETA: VIOLENCIA y POR UNOS DOLARES MAS. Matinée platea 5.00- 2.50, tanda y noche 5.50- 4.00.

MIRAFLORES Tel. 53159

Matinée, tanda y noche dobles CORRUPCION EN LA CARCEL y HOMBRE EN LLAMAS. Matinée 5.00, tanda y noche 5.50.

BOLIVAR Tel. 25051

Matinée EL GITANO con Sandro, tanda y noche LAS REGLAS DEL JUEGO. Censura para 21 años.

CENTER Tel. 22026

Matinée doble SANTO CONTRA LA BELA DE FRANKESTEIN y LA VENGANZA DE HURACAN RAMIREZ, tanda y noche doble LA ENDEMONIADA y PAPA EN ONDA. M. 4.10 y 3.60 T. y N. 5.20 y 4.10.

TESLA Tel. 53803

Matinée, tanda y noche CUATRO MOSCAS DE TERCIOPELO GRIS (Prohibida menores de 18 años). Matinée 9.00- 7.00, tanda y noche 11.00- 9.00.

PRINCESA Tel. 51821

Matinée en technicolor EL CONDE YORGA VAMPIRO, tanda y noche LAS PILDORAS (Prohibida menores de 21 años). Matinée, tanda y noche 6.00- 5.00- 4.00.

MEXICO Tel. 26867

Matinée, tanda y noche dobles ONCE PARES DE PIERNAS- EL REY DE ACAPULCO. Matinée 5.00- 4.00, tanda y noche 5.50- 4.50.

EBRO Tel. 42939

Matinée, tanda y noche dobles LA BATALLA DEL PLANETA DE LOS SIMIOS- Y ESPERO MORIR. Matinée 5.00- 4.00, tanda y noche 5.50- 4.50.

MURILLO Tel. 52647

Matinée, tanda y noche estreno dobles, 4 AGUILAS CHINAS y LOS DESAFIOS DEL LUCHADOR CHINO, estreno exclusivo. Matinée 5.00 - 3.50, tanda y noche 5.50- 4.00.

PROGRAMA PARA LA CARTELERA DE CINES Y TEATROS

Teatro Casa de la Cultura "Franz Tamayo"

Teatro de Marionetas de la Unión Soviética

Matinée	15:30
Tanda	18:15
Noche	20:15

Precios populares

Nuevo vigor para Hombres

Hombres preodupados por conservarse jovenes y retardar su vejez, han encontrado en las gragcas OPOVITAM su gran remedio para mantener o mejorar su VIGOR SEXUAL y para seguir virilmente activos como en años atrás. OPOVITAM es muy eficaz en casos de DEBILIDAD SEXUAL, DECAIMIENTO GENERAL, FALTA DE MEMORIA, Y CANSANCIO MENTAL. Vuelva a sentirse joven y animoso como antes . . . Refuerce su Vigor Varonil . . . Pida en Farmacias

OPOVITAM
PARA HOMBRES
FABRICADO EN ESTADOS UNIDOS
0-88

IMPERIO Tel. 40151
Matinée, tanda dobles LA ULTIMA ESPERANZA y LAS 14 VENGADORAS DE CHANG. noche doble LAS 14 VENGADORAS DE CHANG y LA MUJER DEL CURA. Precios matinée 5.00- 3.50, tanda y noche 5.50- 4.00.

NOBEL Tel. 57387
Matinée, tanda y noche ROMEO Y JULIETA, matinée, tanda y noche 6.00

MADRID
Matinée, tanda y noche dobles WHANG YU EL REY BOXEADOR y DONDE ESTAN LOS CASIÑES. Matinée, tanda y noche platea 4.50.

ESMERALDA Tel. 5
Matinée, tanda y noche d
LA ARMADA DE BR
CALEONE- EL PADRECI
con Cantinflas. Matinée
tanda y noche 5.50.

NOSOTROS SERVIMOS
CLUB DE LEONES
VILLA COPACABANA

EXPOSICION FLORAL

Con autorización de la H. Alcaldía Municipal, se convoca a la Exposición Floral a realizarse los días 18, 19 y 20 del presente mes de Octubre, como homenaje a la fundación de la ciudad de La Paz.

La Exposición se llevará a cabo en el Jardín Botánico del barrio de Miraflores.

Las inscripciones se reciben con carácter gratuito, todos los días hábiles en horas de oficina en la calle Capitán Ravelo N°. 2066 (Lincoln Institute) y Dirección de Forestación, Av. Villazón N°. 1978, donde se proporcionarán mayores informaciones.

Se conferirán premios a cada categoría y certificado de asistencia a todos los expositores.

Se invita al pueblo de La Paz, visitar esta exposición y admirar la belleza de nuestras flores y plantas.

La entrada: dos pesos bolivianos.

Respaldo publicitario de Embotelladora "La CASCADA LTDA."

LA OFERTA DEL AÑO!
100 BOLSITAS DE TE X $b. 33
LISTAS PARA SERVIR 200 TAZAS DE TÉ

VENTAS POR MAYOR Y MEN
IMPEX
JENARO SANJINES 489
CASI ESQUINA COMERCIO
POR MAYOR PRECIOS ESPECIALES EN
WALDO BALLIVIAN 582 casi esquina ECUAD

CORPORACION MINERA DE BOLIVIA
CONVOCATORIA A PROPUESTAS

PEDIDO KAI-132/74

Se convoca a propuestas para la provisión de 7.700 TM Harina blanca de trigo.

El pliego de especificaciones se encuentra a disposición de los interesados, en la Secretaría de la Comisión de Adquisiciones, 4to. piso, Edificio Central.

GERENCIA DE ADQUISICIONES

La Paz, octubre 10 de 1974

MINISTERIO DE EDUCACION Y CULTURA
DIRECCION NACIONAL DE NORMALES URBANAS

COMUNICADO

En atención a la Circular Nº 6/74 de 7 de octubre de 1974, emanada de la Dirección Nacional de Normales, y, en vista de que las Normales Urbanas "Simón Bolívar" de la ciudad de La Paz y "Mariscal Sucre" de la ciudad de Sucre, no han acatado las disposiciones de reanudar sus labores, esta Dirección de Normales advierte por última vez, que deben hacerlo indefectiblemente a partir del día lunes 14 del presente mes.

Al mismo tiempo, se invoca a la comprensión, reflexión e intereses de los futuros docentes -que al no estar incluidos en el D.S. Nº 11844-, no tienen razón que justifique la huelga decretada por sus comités de alumnos.

Caso de no ser acatada esta disposición, los infractores se atendrán a las consecuencias previstas en los reglamentos pertinentes, y a las de emergencia que adopten las autoridades superiores del ramo.

La Paz, 10 de octubre de 1974

Prof. Humberto Camacho Lizarazu, Director Nacional de Educación Normal y Mejoramiento Docente, Prof. Humberto Pérez del Villar, Supervisor Nacional de Educación Normal y Mejoramiento Docente.

Sea moderno... dele a su hogar u oficina el ambiente acogedor que le ofrecen los...

PLANOS SONOROS
NUEVA TECNICA EN SONIDO

*Armonizan con cualquier decoracion
*se pueden colocar en el piso como en la pared
*Decorativos multidireccionales de 60 y 75 vatios

*Brindan una reproduccion profundamente real
*Hacen que olvide los tradicionales parlantes
*Hermosos motivos

LLEVESE EL SUYO! LO ESPE
HANSA LTDA. confianza
con servicio del país
Departamento Mercaderias Tel. 50878 Yanacocha Esq. Mercado
Sucursales: COCHABAMBA-ORURO-POTOSI-SANTA
TUPIZA-VILLAZON

LICITACIONES * REMATES * CONVOCATORIAS * LLAMAMIENTOS A PROPUESTAS * EDICTOS

NOTIFICACION A: FERNANDO BURGOA ARCIENAGA Y CARMEN DE SUAREZ

EDICTO

La Dra. María Silvia Aramayo, Juez Segundo de Instrucción en lo Civil.

Por el presente edicto, notifica, cita, llama y emplaza a quien o quienes se consideren con derecho a la herencia dentro del juicio ejecutivo seguido por el Banco del Estado contra los indicados deudores sobre cobro de pesos; a cuyo fin se transcribe los recaudos pertinentes, previniéndoles las conminatorias de Ley.-

"MEMORIAL DE FOJAS ONCE.- SEÑOR JUEZ INSTRUCTOR EN LO CIVIL. Apersonamiento.- Otrosíes.- WALDO LUNA BEDOYA, por el BANCO DEL ESTADO, en el juicio ejecutivo seguido contra Fernando Burgoa Arciénaga y Carmen de Suárez, sobre cobro de pesos, a Ud, con el debido respeto digo:- En mérito al poder bastante que acompaño, solicito reconocer mi personería en el presente juicio y hacerme conocer sus providencias.- Otrosí.- Habiendo sido legalmente notificados los ejecutados con la demanda y auto de solvendo y ampliación del auto de solvendo y no habiendo opuesto ninguna excepción dilatoria dentro del término de Ley, solicito a Ud. se sirva citarlos de remate concediéndoles los diez días del encargado, de conformidad al Art. 445 del Procedimiento Civil.- Otrosí 2o.- Señalo como domicilio, la Div. Jurídica del Banco del Estado, Potosí esq. Ayacucho.- Será justicia, etc.- La Paz, 19 de septiembre de 1973.- Firma: Dra. Kandy Balboa de Díaz. Abogada Banco del Estado.- Waldo Luna Bedoya.- DECRETO QUE-LE SIGUE.- Sello de Juzgado.- A, 20 de septiembre de 1973.- En mérito al poder bastante que se acompaña, téngase por apersonado al presentante y entiéndase con el ulteriores diligencias.- Al otrosí.- Cítese de remate a los ejecutados con los diez días del encargado.- Al otrosí 2o.- por señalado.- Firma: Dr. Néstor Vega Hermosa, Juez 2o. de Instrucción en lo Civil.- Ante mí: Humberto Pinto Gonzales. Actuario del Juzgado 2o. de Instrucción en lo Civil.- AUTO DE SOLVENDO DE FOJAS TRECE.- Sello de Juzgado.- A,20 de agosto de 1974.- Vistos: En mérito a las representaciones del Sr. Oficial de Diligencias y de la Policía Judicial, notifíquese a los demandados Fernando Burgoa Arciénaga y Carmen de Suárez. Con la demanda y Auto de solvendo, mediante edictos publicados en la prensa local, de conformidad al Art. 141 del Pdto. Civil.- Firma: Dra. María Silvia Aramayo, Juez Segundo de Instrucción en lo Civil.- Ante mí: Humberto Pinto Gonzales. Actuario del Juzgado 2o. de Instrucción en lo Civil.

Es librado en la ciudad de La Paz, a los doce días del mes de septiembre de mil novecientos setenta y cuatro años. P.O. del J. 2o. de I. en lo C.

HUMBERTO PINTO GONZALES
Actuario del Juzgado 2o. de Instrucción en lo Civil.

NOTIFICACION A: LUIS TELLEZ GARSON

EDICTO

La Dra. María Silvia Aramayo, Juez Segundo de Instrucción en lo Civil.

Por el presente edicto, notifica, cita, llama y emplaza a LUIS TELLEZ GARSON, para que por sí o mediante apoderado asuman defensa dentro del juicio ejecutivo seguido por el Banco del Estado contra los indicados deudores sobre cobro de pesos; a cuyo fin les transcribe los recaudos pertinentes, previniéndoles las conminatorias de Ley.-

"MEMORIAL DE FOJAS CINCO.— SEÑOR JUEZ INSTRUCTOR EN LO CIVIL. Inicia acción ejecutiva.— Otrosíes.— WALDO LUNA BEJOYA, por el BANCO CENTRAL DE BOLIVIA, en mérito al bastante que acompaño y que acredita mi personería en el presente juicio, a Ud. con el debido respeto me presento y digo:— En base de la letra de cambio debidamente protestada que acompaño a fs. 1, inicio la presente acción ejecutiva contra GUILLERMO TELLEZ ROSSO, por la suma líquida y exigible de TRES MIL SETECIENTOS UNCIENTA PESOS BOLIVIANOS (Sb. 3.750.-), bajo protesto de abonar justos y legítimos pagos.— Por consiguiente, de conformidad a los Arts. 433 y 438 del Procedimiento Civil, solicito a Ud. se sirva dictar auto de solvendo y embargo ordenando el ejecutado dé y pague al Banco Central de Bolivia, el capital adeudado, intereses convenidos penales y gastos en el término de tercero día y sea bajo apercibimiento de costas.— Otrosí.- Se cite y emplace a GUILLERMO TELLEZ GARSON, para que comparezca ante su Juzgado a objeto de reconocer la firma y rúbrica que tiene estampadas en el anverso y reverso de la letra de cambio de Fs. 1 bajo conminatorias de Ley.— Otrosí 2°.- Se oficie a los Bancos de la localidad, a objeto de que retengan los fondos o valores que tuviera el ejecutado, por cualquier concepto, hasta cubrir el monto ejecutado.— Otrosí 3°.- Se oficie al Señor Gerente de Teléfonos Automáticos S.A., a objeto de que trabe embargo de los derechos y acciones de la línea telefónica N° 51234, de propiedad del ejecutado, acompañando el correspondiente mandamiento de ley.— Otrosí 4°.- Señalo como domicilio, la Sección Legal del Banco Central de Bolivia. Departamento Bancario.— Será Justicia, etc.— La Paz, 31 de mayo de 1971.— Firma: Ilegible. Banco Central de Bolivia.— Waldo Luna Bedoya.— AUTO DE SOLVENDO QUE LE SIGUE.— Sello del Juzgado.— A, 5 de Junio de 1971.— Vistos: La competencia del Juzgado, la fuerza ejecutiva de la letra de cambio que se acompaña, la personería de las partes y la protesta que se hace de abonar justos y legítimos pagos, notifíquese a Guillermo Tellez Rosso, para que en el término de tercero día de pague al Banco Central de Bolivia la suma de ($b. 3.750.-) más intereses legales, gastos y costas del juicio. Asimismo líbrese mandamiento de embargo de bienes propios del ejecutado hasta el monto de lo adeudado todo de conformidad a lo dispuesto por los Arts. 437 y 438 del Pdto. Civil.— Otrosí.- Cítese y emplácese a Luis Tellez Garzón, para que al día siguiente hábil de su notificación personal comparezca al Juzgado a objeto de reconocer la firma y rúbrica que tiene estampada en la letra de cambio adjunta bajo conminatoria de Ley.— Otrosí.- Ofíciese a los Bancos de la localidad con las formalidades de Ley.— Otrosí 3°.- Igualmente ofíciese a Teléfonos Automáticos en la forma solicitada.— Otrosí 4°.- Por señalado.— Firma: Dr. Ruperto Oblitas Castillo, Juez Instructor en lo Civil.— Héctor Peña Jiménez, Actuario del Juzgado 5° de Instrucción en lo Civil.— AUTO DE SOLVENDO DE FOJAS OCHO.— Sello de Juzgado.— A, 20 de Agosto de 1974. Vistos: En mérito a las representaciones del Sr. Oficial de Diligencias y de la Policía Judicial, notifíquese al demandado Luis Tellez Garzón, con la demanda de auto de solvendo, mediante edictos publicados en la prensa local, de conformidad al Art. 141 del Pdto. Civil.— Otrosí.- Cítese y emplácese a Luis Tellez Garzón, para que al día siguiente hábil de su notificación personal comparezca al Juzgado a objeto de reconocer la firma y rúbrica que tiene estampada en la letra de cambio adjunta bajo conminatoria de Ley.— Otrosí.- Ofíciese a los Bancos de la localidad con las formalidades de Ley.— Otrosí 3°.- Igualmente ofíciese a Teléfonos Automáticos en la forma solicitada.— Otrosí 4°.- Por señalado.— Firma: Dr. Ruperto Oblitas Castillo, Juez Instructor en lo Civil.— Héctor Peña Jiménez, Actuario del Juzgado 5° de Instrucción en lo Civil.— AUTO DE SOLVENDO DE FOJAS QUINCE.- Sello de Juzgado. A 20 de agosto de 1974.- Vistos: En mérito a las representaciones del Sr. Oficial de Diligencias y de la Policía Judicial, notifíquese al demandado Felix Gordillo Ortiz, con la demanda y auto de Solvendo, mediante edictos publicados en la prensa local, de conformidad al Art. 141 del Pdto. Civil.- Firma: Dra. María Silvia Aramayo, Juez Segundo de Instrucción en lo Civil.- Ante mí, Humberto Pinto Gonzales, Actuario del Juzgado 2°. de Instrucción en lo Civil.-

Es librado en la ciudad de La Paz, a los dieciseis días del mes de septiembre de mil novecientos setenta y cuatro años.

P.O. del J. 2°. de I. en lo C.

HUMBERTO PINTO GONZALES
Actuario del Juzgado 2°. de Instrucción en lo Civil.
Vº Bº. Dr. Walter Lara Paravicini
ABOGADO
PADRON N°. 51912
BANCO DEL ESTADO

* * *

NOTIFICACION A: FELIX GORDILLO ORTIZ

EDICTO

La Dra. María Silvia Aramayo, Juez Segundo de Instrucción en lo Civil.

Por el presente edicto, notifica, cita, llama y emplaza a FELIX GORDILLO ORTIZ, para que por sí o mediante apoderado asuma defensa dentro del indicado deudores sobre cobro de pesos, a cuyo fin le transcribe los recaudos pertinentes, previniéndole las conminatorias de Ley.-

"MEMORIAL DE FOJAS SIETE.- SEÑOR JUEZ DE PARTIDO.- Inicia acción coactiva.- Otrosíes.- Hugo Barreda, por el BANCO CENTRAL DE BOLIVIA, en mérito del poder notarial adjunto que acredita mi personería en esta causa a usted con respeto digo:- Que en el testimonio de la escritura N°. 55, que acompaño a Fs. 1, y siguientes, se evidencia que FELIX GORDILLO ORTIZ adeuda a la Institución que represento la suma de NUEVE MIL PESOS BOLIVIANOS ($b. 9.000.-), con plazo vencido, protestando abonar justos y legítimos pagos y de acuerdo a lo dispuesto por los Arts. 183 y siguientes de la Ley General de Bancos concordantes con el Art. 71 de la Ley de 20 de diciembre de 1945, inicio la presente demanda coactiva contra el deudor y pido a su autoridad dictar el respectivo auto de solvendo para que el demandado pague en tercero día al BANCO CENTRAL DE BOLIVIA, tanto el capital adeudado, así como los intereses bancarios respectivos y las costas del juicio. debiendo librarse el correspondiente mandamiento para el embargo de la generalidad de sus bienes y especialmente de un camión marcha "Chevrolet" Placa N°. 26844, modelo 1950, el mismo que está inscrito en la Dirección Departamental de Tránsito a nombre del Banco Central de Bolivia y que fue constituído en la garantía prendaria de la obligación y sea con las formalidades de Ley, sobre la base de la suma adeudada a la Institución, señalándose para el remate el día.- Al Otrosí 1°.- Practíquense las notificaciones al demandado conforme indica la cláusula 4ta. de la Escritura Pública.- Al Otrosí 2°.- Ofíciese a los Bancos como se solicita.- Al Otrosí 3°.- Por señalado el domicilio.- Firma.- Dr. Luis Sanchez Villegas, Juez 4to. de Partido en lo Civil.- Ante mí, ilegible.-

AUTO DE SOLVENDO DE FOJAS QUINCE.- Sello de Juzgado. A 20 de agosto de 1974.- Vistos: En mérito a las representaciones del Sr. Oficial de Diligencias y de la Policía Judicial, notifíquese al demandado Felix Gordillo Ortiz, con la demanda y auto de Solvendo, mediante edictos publicados en la prensa local, de conformidad al Art. 141 del Pdto. Civil.- Firma: Dra. María Silvia Aramayo, Juez Segundo de Instrucción en lo Civil.- Ante mí, Humberto Pinto Gonzales, Actuario del Juzgado 2°. de Instrucción en lo Civil.-

Es librado en la ciudad de La Paz, a los dieciseis días del mes de septiembre de mil novecientos setenta y cuatro años.

P.O. del J. 2°. de I. en lo C.

HUMBERTO PINTO GONZALES
Actuario del Juzgado 2°. de Instrucción en lo Civil.
Vº Bº. Dr. Walter Lara Paravicini
ABOGADO
PADRON N°. 51912
BANCO DEL ESTADO

* * *

DEPARTAMENTO DE FISCALIZACION
BANCO CENTRAL DE BOLIVIA

Notificación a: AUGUSTO ZEGARRA C. GUILLERMO ERGUETA

EDICTO

El Sr. Juez de Mínima Cuantía Samuel Aguirre G., de la Capital, etc.

HACE SABER: Por el presente edicto, notifica, cita, llama y emplaza a Augusto Zegarra C. y Guillermo Ergueta, para que por sí o mediante apoderado asuman defensa en el juicio que les sigue el Departamento de Fiscalización del Banco Central de Bolivia, y se les transcribe a continuación los recaudos necesarios pertinentes para las conminatorias de ley.- MEMORIAL DE FOJAS DIEZ.- Señor Juez de Mínima Cuantía.- Citación de remate.- Germán Leyva C., por el Departamento de Fiscalización del Banco Central de Bolivia, en el juicio ejecutivo seguido contra Augusto Zegarra C., y Guillermo Ergueta presentándome ante su autoridad con el debido respeto, digo:- Por el edicto que se acompaña, se evidencia que los ejecutados Augusto Zegarra C., y Guillermo Ergueta, han sido legalmente notificados con el Auto de solvendo, y los demandados no han opuesto ninguna excepción dilatoria alguna, solicito a su probidad citarlos de remate concediéndoles los diez días del encargado para que puedan oponer las excepciones pertinentes que les pudieran favorecer, y sea mediante edictos a publicarse en la prensa local de conformidad al Art. 141 del Procedimiento Civil.- Será justicia, etc.- La Paz, 25 de septiembre de 1974.- Firmado: G. Leyva.- Firmado: J. Peñaranda.- Abogado.- DECRETO QUE LE SIGUE:- a, 27 de septiembre de 1974.- Cítese de remate a los ejecutados Augusto Zegarra C., y Guillermo Ergueta, con los diez días del encargado de conformidad al Art. 445 del Procedimiento Civil, debiendo practicarse la notificación mediante edictos.- Firmado: Samuel Aguirre.- Juez de Mínima Cuantía.- ES LIBRADO EN LA CIUDAD DE LA PAZ, a los tres días del mes de octubre de mil novecientos setenticuatro años.

Samuel Aguirre Galler
Juez de Mínima Cuantía No. 13
Zona Alto Lima.-

* * *

NOTIFICACION A: HUGO ALEJANDRO BERMUDEZ TORREZ y BERMUDEZ HNOS. LTDA.

EDICTO

La Dra. María Silvia Aramayo, Juez, Segundo de Instrucción en lo Civil.

Por el presente edicto, notifica, cita, llama y emplaza a HUGO ALEJANDRO BERMUDEZ TORREZ y BERMUDEZ HNOS. LTDA., para que por sí o mediante apoderado asuman defensa dentro del juicio ejecutivo seguido por el Banco del Estado contra los indicados deudores sobre cobro de pesos; a cuyo fin les transcribe los recaudos pertinentes, previniéndoles las conminatorias de Ley.-

"MEMORIAL DE FOJAS CUATRO.— SEÑOR JUEZ DE INSTRUCCION EN LO CIVIL.— Inicia acción ejecutiva.— Otrosíes.— MARIO RADA ANDULCE, por el BANCO DEL ESTADO, antes Departamento Bancario del BANCO CENTRAL DE BOLIVIA, en mérito al poder bastante que acompaño y que acredita mi personería en el presente juicio a Ud. con todo respeto digo:— En base del Pagaré debidamente reconocido que acompaño a fs. 1.- Inicio acción ejecutiva contra HUGO ALEJANDRO BERMUDEZ TORREZ y BERMUDEZ HNOS. LIMITADA.- por la suma líquida y exigible de DIEZ MIL ($b. 10.000.-), bajo protesta de abonar justos y legítimos pagos.— Por consiguiente, de conformidad a lo dispuesto por los Arts. 437 y 438 del Procedimiento Civil, solicito a Ud. se sirva dictar auto de solvendo, ordenando a los ejecutados den y paguen al BANCO DEL ESTADO, antes Departamento Bancario del BANCO CENTRAL DE BOLIVIA, el capital adeudado, intereses legales, penales, gastos y costas del juicio. Sin perjuicio se libre mandamiento de embargo sobre los bienes propios de los ejecutados hasta que cancelen la suma ejecutada.— Otrosí.- Se oficie a todos los Bancos locales a objeto de que procedan a la retención de todos los fondos o valores que pudieran tener los ejecutados, hasta cubrir el monto total de la ejecución, más intereses legales gastos y costas del juicio.— Otrosí 2°.- Se proceda al embargo de la acción telefónica N° 22161, propiedad de los ejecutados, para cuyo fin se oficie al Sr. Gerente de Teléfonos Automáticos S.A., adjuntado el correspondiente mandamiento de embargo.— Otrosí 3°.- Señalo domicilio. La división Jurídica del Banco del Estado.— Potosí esq. Ayacucho.— Es cuanto solicito.— La Paz, 29 de Mayo de 1972.— Firma. Dr. Santiago Mollinedo Q., Abogado, Banco del Estado.— Mario Rada Andulce.— AUTO DE SOLVENDO QUE LE SIGUE.— Sello de Juzgado.— A, 18 de abril de 1973.— Vistos: La fuerza ejecutiva del documento de plazo vencido debidamente reconocido que se acompaña, su líquidez y exigibilidad, la personería de las partes y el protesto que se hace de abonar y reconocer justos y legítimos pagos, notifíquese personalmente a Hugo Alejandro Bermúdez y Bermúdez Hnos. Limitada para que en el término de tercero día dé y pague a la Institución ejecutante la suma de $b. 10.000.- (diez mil pesos bolivianos), más intereses legales, gastos y costas del Juicio.— Sin perjuicio, trábese embargo sobre los bienes propios de los ejecutados hasta el total de la suma adeudada, de conformidad a los Arts. 437 y 438 del Procedimiento Civil.— En mérito al poder especial y bastante que se acompaña, téngase por apersonado a Mario Rada Andulce para sus consiguientes de Ley.— Otrosí.- Ofíciese al fin que solicita.— Al Otrosí 2°.- Ofíciese al fin impetrado debiendo cumplirse el mandamiento de embargo.— Al Otrosí 3°.- Por señalado.— Firma; Dr. Néstor Vega Hermosa, Juez 2°. de Instrucción en lo Civil.— Ante mí: Nancy S. de Valda, Actuario del Juzgado 2°. de Instrucción en lo Civil.— AUTO DE SOLVENDO QUE LE SIGUE.— Sello del Juzgado.— A, 9 de septiembre de 1974.— Vistos: En mérito a la representación del Sr. Oficial de Diligencias y de la Policía Judicial, notifíquese a Hugo Alejandro Bermúdez Torrez y Bermúdez Hnos. Ltda., mediante edictos publicados en la prensa local, de conformidad al Art. 141 del Pdto. Civil.— Firma: Dra. María Silvia Aramayo, Juez Segundo de Instrucción en lo Civil.— Ante mí: Humberto Pinto Gonzales, Actuario del Juzgado 2°. de Instrucción en lo Civil.—

Es librado en la ciudad de La Paz, a los dieciseis días del mes de septiembre de mil novecientos setenta y cuatro años.

P.O. del J. 2° de I. en lo C.

Vo. Bo. Dr. Walter Lara Paravicini.- Abogado.- Padrón N° 51902.- Banco del Estado.- Humberto Pinto Gonzalez.- Actuario del Juzgado 2°. de Instrucción en lo Civil.

* * *

EDICTO

A: FIDEL GEMIO GIRONDA

El Dr. Guillermo Asturizaga Rada, Juez Sexto de Partido en lo Civil de la Capital, etc.

Por el presente edicto, cita, llama y emplaza a FIDEL GEMIO GIRONDA, para que por sí o mediante apoderado asuma defensa dentro de la planilla de costas emergentes del juicio ejecutivo seguido por Toyota Bolivariana Limitada contra el ejecutado y Sr. Castro de Gemio, y en caso de tiene ordenado.- lo siguiente: AUTO DE FOJAS DIECISEIS:- A, 24 de septiembre de 1974.- Visto: Con el informe que por el Secretario a fs. 13 vta. apruebla la planilla de costas de fs. 1ra. debiendo notificarse conforme lo dispone el Art. 141 del Procedimiento Civil.- Firmado: Dr. Guillermo Asturizaga Rada, Juez Sexto de Partido en lo Civil.- Ante mí.- Gonzalo Valenzuela.- Secretario.- Es copia.- Es librado en la ciudad de La Paz a los veinticuatro días del mes de septiembre de mil novecientos setenta y cuatro años.

P.O. del J. 2° de I. en lo C.

Vo. Bo. Dr. Walter Lara Paravicini.- Abogado.- Padrón N° 51902.- Banco del Estado.- Humberto Pinto Gonzalez.- Actuario del Juzgado 2°. de Instrucción en lo Civil.

* * *

EDICTO

La Dra. María Silvia Aramayo, Juez, Segundo de Instrucción en lo Civil.

Por el presente edicto, notifica, cita, llama y emplaza a FIDEL GEMIO GIRONDA, para que por sí o mediante apoderado asuma defensa dentro del juicio ejecutivo seguido por Toyota Bolivariana Limitada contra el ejecutado y Sr. Castro de Gemio, y en caso de tiene ordenado.- lo siguiente: AUTO DE FOJAS DIECISEIS:- A, 24 de septiembre de 1974.- Visto: Con el informe que por el Secretario a fs. 13 vta. apruebla la planilla de costas de fs. 1ra. debiendo notificarse conforme lo dispone el Art. 141 del Procedimiento Civil.- Firmado: Dr. Guillermo Asturizaga Rada, Juez Sexto de Partido en lo Civil.- Ante mí.- Gonzalo Valenzuela.- Secretario.- Es copia.- Es librado en la ciudad de La Paz a los veinticuatro días del mes de septiembre de mil novecientos setenta y cuatro años.

P.O. del J. 2° de I. en lo C.

Vo. Bo. Dr. Walter Lara Paravicini.- Abogado.- Padrón N° 51902.- Banco del Estado.- Humberto Pinto Gonzalez.- Actuario del Juzgado 2°. de Instrucción en lo Civil.

* * *

UNIVERSIDAD BOLIVIANA
UNIVERSIDAD MAYOR DE SAN ANDRES
DIVISION DE INFRAESTRUCTURA

LLAMAMIENTO A PROPUESTAS

R.R.P.P. N° 232/74.

La Universidad Mayor de San Andrés requiere con urgencia un inmueble ubicado en una extensión de terreno entre 1.000 y 2.000 mts2., situado en los barrios de Sopocachi, Miraflores, Obrajes o Casco Antiguo de la Ciudad.

Los interesados deberán presentar sus ofertas a la Secretaría del Rectorado, de la UMSA. (Avda. Villazón N° 1996), hasta el día 8 de noviembre de 1974.

La Paz, 10 de octubre de 1974.

(Fdo).- Ing. Gerardo Velasco Téllez, JEFE DE LA DIVISION DE INFRAESTRUCTURA.- Vo. Bo. Dr. Luis Fernando Valle, SECRETARIO GENERAL DE LA UMSA.

H.MUNICIPALIDAD DE LA PAZ
CONVOCATORIA A PROPUESTAS
Nº. 43/74

SEGUNDO LLAMAMIENTO

Por orden del señor Alcalde Municipal de La Paz, se convoca a las Empresas Constructoras, debidamente inscritas en la Cámara Nacional de la Construcción y el Registro del Ministerio de Obras Públicas, presentar sus propuestas para el siguiente trabajo:

AV. TUMUSLA Y BAPTISTA

Desate del actual pavimento de la calzada de hormigón, su sustitución con material de adoquín, cordones y aceras de hormigón entre la Av. Pando, Cementerio General y Circuito, Av. Kollasuyo, J.M. Asín y Héroes del Pacífico.

Los interesados podrán recoger y obtener los datos que precisan de la jefatura de Estudios y Proyectos del Departamento de Pavimentación, a partir de la fecha.

Las propuestas deberán ser presentadas en papel sellado y con las formalidades de ley, llenando todas las formalidades señaladas en la Ley de Licitaciones Públicas N° 10120 de 2 de febrero de 1972, en la Secretaría de la H. Junta Municipal de Almomedas en sobre cerrado y lacrado hasta las 18 horas del día miércoles 23 de octubre de 1974.

La Paz, 10 de Octubre de 1974

DIRECCION DE RELACIONES PUBLICAS

EMPRESA NACIONAL DE TELECOMUNICACIONES ENTEL-BOLIVIA

LICITACION INTERNACIONAL

PRESTAMO BID 328/ SF - BO

SISTEMA DE ALTAS FRECUENCIAS - SUB PROYECTO D"

AMPLIACION DE PLAZO

A petición de varias firmas interesadas, se ha resuelto ampliar el plazo para la presentación de propuestas destinadas a la provisión de equipos, materiales, herramientas, repuestos y servicios de supervisión técnica para complementar el Sistema de Altas Frecuencias, Sub - Proyecto "D" del Plan Nacional de Telecomunicaciones, hasta el día 24 de Octubre de 1974 a horas 18.00

La Paz, octubre de 1974

CORPORACION MINERA DE BOLIVIA

PEDIDO LOCAL - 121611-8 EM-HUANUNI

Para entrega inmediata se requiere la compra de lo siguiente:

CUCHILLAS PARA FRESA DE EJE TIPO CANAL

2 PIEZAS	4'' diámetro	1/4'' x 1''
2 PIEZAS	id	3/8'' x 1''
2 PIEZAS	id	1/2'' x 1''
2 PIEZAS	id	5/8'' x 1''
2 PIEZAS	id	3/4'' x 1''
2 PIEZAS	id	7/8'' x 1''
2 PIEZAS	id	1'' x 1''
2 PIEZAS	id	1.1/8'' x 1''

Las ofertas deberán ser presentadas hasta el día jueves 17 de octubre a hrs. 18 pm. en la Secretaría de la Comisión de Adquisiciones, 4to. piso Edificio Central.

GERENCIA DE ADQUISICIONES
La Paz, octubre 8 de 1974

FONDO COMPLEMENTARIO DE LA ADMINISTRACION PUBLICA

CONVOCATORIA A PROPUESTAS

Se invita a todas las personas jurídicas o naturales, presenten propuestas para la venta de un bien inmueble, ubicado preferentemente en la zona Central de ésta ciudad.

Las propuestas deberán ser presentadas en sobre cerrado, hasta horas 18 y 30 del día 14 del mes en curso, en la Secretaría de la institución, calle Jenaro Sanjinés N° 541, primer piso.

La Paz, 4 de Octubre de 1974.

La Gerencia

COMITE DE OBRAS PUBLICAS Y DESARROLLO DE TARIJA
CONVOCATORIA A PROPUESTAS
Nº. 23/74

SEGUNDO LLAMAMIENTO

El Comité de Obras Públicas y Desarrollo de Tarija (CODETAR), invita a las firmas legalmente establecidas en el país a presentar propuestas para las siguientes movilidades:

- Una camioneta con capacidad entre 1.500 y 2.000 kilos, con tracción en las cuatro ruedas.

- Una vagoneta con capacidad para seis personas, con tracción en las cuatro ruedas.

- Un camión de estacas con capacidad de 100 y 120 qq. preferentemente con motor a diesel.

Las propuestas serán presentadas en sobre cerrado a la Gerencia Administrativa de CODETAR (calle La Madrid No. 610) o enviadas por correo, mediante carta certificada a la casilla No. 1369, con el correspondiente papel sellado, timbres de ley, boleta de garantía por el monto equivalente al 5 por mil del valor total de la propuesta y demás requisitos de ley, hasta horas 17 del día 22 de octubre del año en curso, con la mención de que se refiere a la presente convocatoria No. 23/74 e indicando la forma de pago.

Tarija, 7 de octubre de 1974

Relaciones Públicas.

COMITE DE OBRAS PUBLICAS Y DESARROLLO DE TARIJA
CONVOCATORIA A PROPUESTAS Nº. 21/74

SEGUNDO LLAMAMIENTO

Se invita a las firmas comerciales a presentar propuestas para la provisión de los siguientes artefactos:

1) 20 artefactos fluorescentes para 4 tubos de 20 W de 60 a 65 cms. de largo con zócalos, reactancia arrancador y tubos de 20 W, color blanco o luz del día, de acuerdo con los detalles del anexo A.

2) 52 artefactos fluorescentes para 3 tubos de 40 W, de 120 a 130 cms. de largo con zócalos, reactancia arrancador y tubos de 40 W color blanco o luz del día, y de acuerdo con los detalles del anexo A.

3) 51 artefactos línea comercial incandescente, equipados con dos lámparas claras de 75 W cada una de 22 x 22 cms. y de acuerdo con los detalles de los anexos B y C.

4) Una central telefónica automática con capacidad mínima de 4 líneas extranjeras y 15 internas, ampliables a 5 y 25 respectivamente, incluyendo equipos de fuerza con modificadores, baterías y aparatos telefónicos.

Las propuestas serán presentadas en sobre cerrado a la Gerencia Administrativa de CODETAR (calle La Madrid No. 610) o enviadas por correo, mediante carta certificada en la casilla No. 1369, con el correspondiente papel sellado, timbres de ley, boleta de garantía por el monto equivalente al 5 por mil del valor total de la propuesta y demás requisitos de ley, hasta horas 17 del día18 de octubre del año en curso, con la mención de que se refiere a la presente convocatoria No. 21/74 e indicando la forma de pago.

Tarija, 7 de octubre de 1974

Relaciones Públicas

CORPORACION MINERA DE BOLIVIA
EMPRESA MINERA HUANUNI

Se convoca a Propuestas para la construcción de un Cine en la zona de "Santa Rosa"; según planos, pliegos de especificaciones técnicas y administrativas y cómputos métricos que se encuentran a disposición de las Empresas interesadas en el Departamento de Construcciones, oficinas "Santa Elena".

Las propuestas deberán ser presentadas en sobre cerrado, lacrado y con todos los requisitos legales vigentes, hasta el día sábado 9 de noviembre próximo, a horas 12.oo; impostergablemente, en la Secretaría de la Gerencia de la Empresa, oficinas "Santa Elena".

Huanuni, octubre de 1974

CORPORACION MINERA DE BOLIVIA
EMPRESA MINERA HUANUNI

Se convoca a Propuestas para la construcción de un Cine en la zona de "Santa Rosa"; según planos, pliegos de especificaciones técnicas y administrativas y cómputos métricos que se encuentran a disposición de las Empresas interesadas en el Departamento de Construcciones, oficinas "Santa Elena".

Las propuestas deberán ser presentadas en sobre cerrado, lacrado y con todos los requisitos legales vigentes, hasta el día sábado 9 de noviembre próximo, a horas 12.oo; impostergablemente, en la Secretaría de la Gerencia de la Empresa, oficinas "Santa Elena".

Huanuni, octubre de 1974

Demostración de vinos en Estados Unidos

NUEVA YORK, 10 (AP).- La Compañía importadora neoyorquina Charmer, con el auspicio del consulado argentino, ofreció una demostración de vinos de la región de San Felipe a un grupo de especialistas, dueños de restaurantes y comercios del resto de la ciudad.

A la reunión, anoche en el Consulado Argentino, concurrió también el cónsul, Federico Bernini, el Ministro Consejero Ricardo Quadri, a cargo de asuntos comerciales, y otros funcionarios argentinos.

Los asistentes probaron vinos blancos y tintos de la vendimia de 1973, entre ellos Riesling, Borgoña, Tramer.

La mayoría de ellos se venden desde hace varios años tiempo en Nueva York y en otras ciudades norteamericanas.

Un representante de importadores explicó que el esfuerzo actual tiende fundamentalmente a promover el producto en los restaurantes.

"Son vinos de gran calidad y sus precios son muy convenientes, sobre todo en comparación a algunos europeos", dijo.

Los precios de venta al público oscilan entre los dos y los cuatro dólares por botella.

...Y ELLOS SE JUNTAN

mericano juvenil.

Dos medallas de oro para Colombia en el Atletismo

Bolivia último en 100 metros y posta

Lima oct. 9 (AFP). Colombia conquistó hoy dos medallas de oro y batió el récord sudamericano de disco, en la fecha inaugural del campeonato sudamericano de atletismo masculino y femenino ,que comenzó esta mañana aquí.

Por su parte, Argentina ganó una medalla de oro, en salto largo y Chile otra en 1.500 metros con obstáculos, mientras que Brasil quebró la marca sudamericana de la posta de 4 x 100 metros, damas.

Colombia ganó la final de 100 metros libres, varones y la de disco, estableciendo en esta última una nueva marca sudamericana con los 47.16 de Modesto Barreto. El registro anterior de 1964, pertenecia al brasileño José Carlos Jacques con 43.93.

La posta femenina de 4 x 100 libres, de Brasil, quebró el récord sudamericano de la distancia en una semifinal, con el tiempo de 47 segundos clavados. La marca anterior pertenecia a la Argentina, desde 1970 con 47" 9/10.

Los resultados de esta jornada cumplida en el Estadio Nacional ante más de 20.000 alegres espectadores, fueron los siguientes:

100 M. PLANOS VARONES.

Primera semifinal 1.- Diego Valencia (Col), 10.7 2.- Modesto Garcia (Par) 11.2 3.- Gabriel Silva (Chi) 11.3 4.- Jorge Esposto (Per) 11.3 5.- Jean Marie Roman (Pan) 11.8.

Segunda semifinal

1.- Jorge Baleche (Bra) 11.0 2.- Dieter Hanspach (Per) 11.2 3.- Hipólito Ovalles (Ven) 11.2 4.- Richardo Bezombe (Arg) 11.3 5.- Marcos Ruben Becker (Par) 11.4

Tercera Semifinal

1.- Cristian Belly (Chi) 11.1 2.- Hipólito Brown (Ven) 11.2 3.- Katsuhico Nakaya (Bra) 11.2 4.- Gilberto Castillo (Pan) 11.4 5.- Jaime F. Porro (Bol) 11.6

El argentino Ricardo Danda fue eliminado por tres partidas falsas. Los dos primeros de cada serie pasaron a la final.

100 M. Planos. Varones final

1.- Diego Valencia (Col) 10"7 2.- Jorge Baleche (Bra) 10"7 3.- Hipólito Brown (Ven) 10"8 4.- Cristian Belly (Ch) 11"1 5.- Dieter Hanspach (Per) 11"3

El paraguayo Modesto Falencia fue eliminado por partidas falsas.

Disco, Varones, final

1.- Barreto Modesto (Col) 47m. 16 (oro) 10 puntos (N.R.S.) 2.- Garmendia Ramón (Arg) 40.80 (Plata) 6 puntos 3.- Galvao Eduardo (Bra) 40.71 (Bronce) 4 puntos 4.- Torres Vicente (Per) 39.76.3 puntos 5.- Gevert Ricardo (Chi) 39.45. 2 Puntos 6.- Zorzi Armando (Bra) 39.38 1 punto 7.- Retamal Dante (Per) 39.14 8.- Pedersen Miguel (Arg) 37.98.

Salto Largo, varones, final

1.- Hugo Meriano (Arg). 7m042 2.- Gilmar Dos Santos (Bra) 6.73 3.- Hugo Martinez (Par) 6.71 4.- Milton Ken Koiche (Bra) 6.68 5.- José Sosa (Par) 6.65 6.- Kyma Cristian Rodriguez (Chi) 4.58 7.- Mario Constantini (Per) 6.56 8.- Ronald Ekborg (Per) 6.47.-

1500m. con Obstáculos, varones, final

1.- Raul Rivero (Chi) 4.20.1 (oro) 10 puntos (N.R.S.) 2.- Angel Holiman (Arg) 4.21.0 (Plata) 6 puntos (N.R. Arg). 3.- Sergio R. Soarez (Bra) 4.27.7 (Bron) 4. 4.- Gabriel Giraldo (Col) 4.31.9 3 5.- Rolando Frias (Chi) 4.32.7 2 6.- Hugo Schunberg (Arg) 4.37.2 1 7.- Jorge Santana (Bra) S.T. 8.- Juan Calderón (Per) S/T.

Posta 4 x 100 M. Damas

Primera semifinal: 1.- Brasil (Conceicao Jeremias, Marcia Xavier da Silva E. de Jesis y M. Nazareth) 47.0 (N.R.S.). 2.- Arrgentina (C. Sommersguter, R. Perena, M. Perizotti y B. Favai) 48.1. 3.- Chile (M. Gajardo, T. Sanfurgo, G. Barturen y A. Ramos) 48.7 4.- Panamá (R. Thompson, R. Mc Comack, E. Dennis y M. Escalona) 52.8

Segunda semifinal

1.- Perú (C. Céspedes, S. Krauthausen, B. Pacheco y C. Bolivar) 47.7 2.- Venezuela (V. Rincón, R. Alvarez, D. Medina y A. Marchena) 48.7 3.- Colombia (E. Caicedo, Betancourt, Ibarguen y E. Sanchez) 49.4 4.- Bolivia (I. Aleman, A. Novillo, M. Novillo y B. Ibañez 51.9.

Los tres primeros paises de cada serie pasan a la final.

Pentatlon. 100 metros vallas damas

Primera Serie 1.- Beatriz Arancibia (Chile 15.9) 655 puntos 2.- Liliana Sistarz (Arg 16.3 617 puntos 3.- Mariela A. Barco (Col) 18.5 440 puntos 4.- Edna Dennis (Pan) 18.7 425 puntos.

Segunda serie 1.- Conceicao Jeremias (Bra) 14.6 793 Puntos 2.- Simone Krauthausen (Per) 15.2 737 Puntos 3.- Ivonne Neddermann (Arg) 15.4 705 Puntos 4.- Zulay Gonzales (Ven) 17.2 537 Puntos

Tercera serie 1.- Rosemarie Boeck (Per) 15.9 655 Puntos 2.- Amparo Betancourt (Col) 16.7 589 Puntos 3.- Lucia Porto (Bra) 17.5 513 Puntos 4.- Cecilia Grez (Chi). 18.7 454 Puntos.

Pentatlon Bala. Damas

1.- Conceicao Geremias (Bra) 11.39 681 puntos 2.- Lucia Porto (Bra) 11.24 671 puntos 3.- Simone Kralthausen (Per) 10.19 602 Puntos 4.- Rosemarie Boeck (Per) 10.10 596 Puntos 5.- Ivonne Nedermann (Arg) 9.91 583 Puntos 6.- Beatriz Arancibia (Chi) 9.90 582 Puntos 7.- Mariela Barco (Col) 8.78 504 puntos8.- Liliana Sistarz (Arg) 8.33 471 puntos 9.- Zulay Gonzales (Ven) 8.08 452 Puntos 10.- Cecilia Grez (Chi) 7.86 436 Puntos 11.- Amparo Betancourt (Col) 6.63 337 puntos12.- Edna Dennis (Pan) 5.89 273 puntos.

Prueba ciclística se disputa mañana

Cerca de 40 corredores intervendrán en la competencia ciclística "Viacha-Aeropuerto - Viacha" que se cumplirá mañana en homenaje al aniversario del Dia de la Raza y la Aviación Nacional. El evento cuenta con el auspicio de Radio Abaroa.

INSCRITOS

Hasta ayer, se inscribieron un total de 40 corredores. El cierre de inscripciones se producirá el dia de hoy viernes a horas 18 en las oficinas de fábrica Salvietti y Radio Abaroa de Viacha.

RECORD

El anterior récord per-teneció a Saturnino Ticona, que este año piensa batir su propio record. Ticona cumplió el mencionado recorrido en el tiempo de 1 hora 25' 5,10 ida y vuelta.

PREMIOS

Los organizadores han conseguido importantes premios de diferentes firmas y entidades comerciales, como Salvietti, Embajada de España, Alcaldía Municipal de Viacha, Casa Happ y Cia, etc etc.

El evento contará con el control y la vigilancia de Tránsito, Policía y Sanidad.

La proxima competencia de la Asociacion Departamental será el 20 de Octubre en camino Asfaltado hácia Oruro con bicicletas de carrera.

OPTIMISMO

Los personeros de Radio Abaroa de Viacha, expresaron que piensan continuar con el auspicio de estos eventos deportivos ya que tienen la esperanza de que el ciclismo vuelva a situarse en una situacion de privilegio.

Bianchi sufrió doble fractura

PARIS OCT (10 (AFP).- En un choque con el jugador gallego, defensor del club catalán Barcelona, el centrodelantero argentino Carlos Bianchi sufrió doble fractura expuesta de tibia y peroné en la pierna izquierda, esta noche aquí.

La grave lesión tuvo lugar a los siete minutos del segundo tiempo, en un match amistoso que en el Estadio Parc Des Princes de Paris jugaban un combinado de los clubes franceses Reims y Paris Saint Germain contra el Barcelona de Cruyf y Neeskens reforzado por otros futbolistas.

CAMPEON MUNDIAL 1974

PILOTO: FITTIPALDI

LLANTAS: GOODYEAR

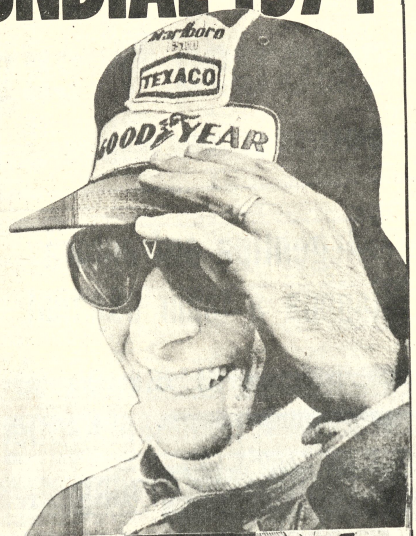

15 CARRERAS PARA LA MEJOR LLANTA DEL MUNDO

NO RIFE SU VIDA COMPRE SEGURIDAD COMPRE LLANTAS

COBANA

LA PAZ: Av. Arce esq. Rosendo Gutiérrez
SUCURSALES: STA. CRUZ-POTOSI
COCHABAMBA-SUCRE-ORURO-TARIJA

GOODYEAR

SECRETARIADO EJECUTIVO!

UN CURSO CONVENIENTE

A UN PRECIO CONVENIENTE

- Para lograr una profesión, fácilmente, durante las vacaciones. Título con resolución ministerial, y las ventajas de las modernas técnicas de ILVEM.

- El curso completo comprende Dactilografía, Taquigrafía, Contabilidad, Relaciones Humanas, Inglés, Administración, y las demás materias que integran el elevado nivel de la enseñanza ILVEM. Y es para usted por sólo $b. 200.-- mensuales por TODAS las materias.

- Inscripciones abiertas en avenida Mariscal Santa Cruz 1322, octavo piso: Tel. 56749.

MINISTERIO DE FINANZAS
DIRECCION GENERAL DE LA RENTA INTERNA
VIAJE AL EXTERIOR

Para evitar perjuicios y reclamaciones, se comunica a las personas que viajan al exterior, que antes de ausentarse del país están obligadas a dar estricto cumplimiento a los siguientes requisitos establecidos por ley

1.- CERTIFICADO DE SOLVENCIA TRIBUTARIA.

DECRETO Supremo Nº 11121 de 11 de octubre de 1973:

"Art. 2º.- El formulario fiscal de Solvencia Tributaria, será requerido indefectiblemente en los siguientes casos:

inc. g) Viajes al exterior de la República por asuntos particulares y otros no oficiales".

El Certificado de Solvencia Tributaria debe tramitarse y obtenerse en las respectivas Administraciones Distritales de la Renta.

2.- IMPUESTO SOBRE SALIDAS AL EXTERIOR.

Decreto Supremo Nº 09997 de 12 de noviembre de 1971:

"Art. 1º.- Se restablece el impuesto sobre salidas al exterior que deberán pagar todos los nacionales o residentes extranjeros, que realicen viajes al exterior del país, de acuerdo a la siguiente escala:

1) Países limítrofes		
a) Vía terrestre	$b.	60.--
b) Vía aérea	$b.	150.--
2) Otros países de Latinoamérica	$b.	300.--
3) Demás países del mundo	$b.	400.--

TANTO EL CERTIFICADO DE SOLVENCIA TRIBUTARIA COMO EL PAGO DE IMPUESTO SOBRE SALIDAS, en la tasa correcta, SERAN EXIGIDOS POR LOS INSPECTORES DE LA RENTA ESPECIALMENTE DESTACADOS EN EL AEROPUERTO CENTRAL DE EL ALTO, quienes trabajan durante las 24 horas del día y también en feriados.

Se ruega tomar debida nota de este comunicado a los propios interesados, tramitadores en general y Agencias de Turismo.

No podrán viajar las personas que incumplan el mandato de la ley.

La Paz, 10 de octubre de 1974.

Relaciones Públicas

alumag
ANTI-ACIDO
Cada tableta 45 Ctvs.
en todo el país.

PRESENCIA
Deportes
La Paz Bolivia, viernes 11 de octubre de 1974

resfríos..gripes
ANTIGRIPAL
COMPUESTO
cada tableta 60 Ctvs.
en todo el país.

Rocha quebró récord en la novena etapa

Sigue líder en la general

- René Rocha ganó la novena etapa Gran Premio Nacional de automovilismo, disputado entre Santa Cruz y Cochabamba sobre 500 kilómetros.

Rocha impuso un nuevo record marcando 4 horas 42 minutos, 20 segundos y 5 decimas, superando la anterior marca establecida en 1968 por el recordado Willy Bendek. Eso significa que la marcha de Rocha fue veloz en todo momento y que no salió a cuidar máquina como se presumía, sinó a ganar la etapa y aumentar su ventaja, cosa que ocurrió porque la diferencia en la clasificación general absoluta entre Rocha y Zamora se amplió.

La etapa corrida ayer determino el abandono de Dieter Hubner a la altura de Comarapa y de Tortugita cerca de Tiraque, muy cerca de Cochabamba. También abandonó Julian Villegas piloto de la máquina número 10.

La lucha por las posiciones de vanguardia fue entre Rocha, Laguna, Méndez, Zamora y Atalá, entre tanto "empujaban" desde atrás Alvarado, Navia y Bass Werner, pero el triunfo fue otra vez como en casi todas las etapas para los coches de cilindrada limitada.

Muy lamentable el abandono de Tortuguita, que hasta ese momento estaba cumpliendo gran carrera y estaba tercero en la etapa, pero el factor máquina le jugó una mala pasada y se quedó en las puertas mismas de la ciudad a la que representa. También sobre el finaal de la etapa Juan Rodriguez Vera tuvo que entrar a la meta empujando su coche para clasificarse, en una acción realmente emotiva.

Hoy los corredores descansarán en la ciudad de Cochabamba y mañana se largará la etapa final entre Cochabamba y La Paz sobre una distancia de 467 kilometros. La llegada a El Alto se producirá alrededor del mediodía, de mañana sábado, que será aprovechado para esta final del Gran Premio.

- LLEGADA EN COCHABAMBA.- Llega a la meta el coche 45 de "Chino Méndez", de buena actuación en la novena etapa de Santa Cruz a Cochabamba. Las máquinas de cilindrada limitada se imponen en el Gran Premio Banzer (FOTO LUIS BASCOPE ENVIADO ESPECIAL)

- LAS BRASILEÑAS.- Que también entrenaron en la cancha ya habilitado del Coliseo, aparecen posando para "PRESENCIA". Las campeonas sudamericanas esperan con optimismo el comienzo del torneo sudamericano.

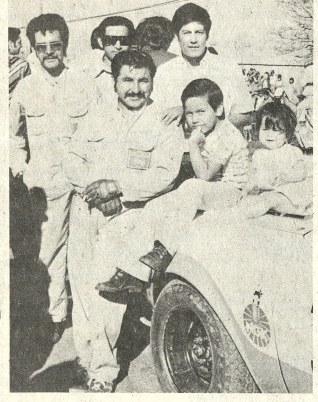

Clasificación general

PLANILLA DE LA CLASIFICACION GENERAL HASTA LA NOVENA ETAPA

CATEGORÍA FUERZA LIBRE

Clasificación	Pilotos	Coche No.	Tiempo Empleado	Promedio Gral.
1o	Eduardo Zamora	1	28h30'26"6/10	86.328
2o	Hugo Alvarado	4	30h27'57"00	80.779
3o	Oscar Navia	18	30h28'19"5/10	80.762
4o	Juan Rodríguez Vera	5	32h08'33"00	76.365
5o	Rolo Bass-Werner	7	33h03'37"6/10	74.439
6o	Wilfredo Arreaño	21	33h31'03"6/10	73.424
7o	Franklin Salas	20	35h21'35"5/10	69.599
8o	Jorge Veintemillas	9	37h00'29"3/10	66.499
9o	Roger Rioja	19	37h52'57"6/10	64.964
10o	Julio Sanjinés	12	42h21'29"5/10	58.100

CATEGORIA 1.650 c.c.

1o	René Rocha	33	28h01'10"7/10	87.831
2o	Renny Laguna	34	29h20'07"3/10	83.882
3o	Waldo Monje	38	31h23'54"3/10	78.380
4o	Walter Atalá	35	31h53'35"6/10	77.164
5o	Avispón Verde	39	33h23'35"6/10	73.697
6o	Jorge Abdala	37	34h34'08"2/10	70.511
7o	Chino Méndez	45	35h10'16"7/10	69.972
8o	Tommy Prieto	47	41h51'27"7/10	

COMISION DEPORTIVA NACIONAL (A.C.B.)

Argentina enfrentará mañana a team español

BUENOS AIRES 10 (AP).- Los seleccionados de fútbol de España y Argentina jugarán un partido amistoso aquí el sábado, pero los dirigentes locales enfrentan un desafío más difícil: demostrar que se puede realizar en este país el campeonato mundial de 1978.

Para cerciorarse de ello se encuentran en Buenos Aires los principales dirigentes de la Federación Internacional de Fútbol Asociado (FIFA) y otras organizaciones.

Entre otros han venido el Presidente de la FIFA Joao Havelange, de Brasil, el Vicepresidente Herman Neuberger, de Alemania Federal; El Presidente de la Confederación Sudamericana de Fútbol, Teófilo Salinas Fuller, de Perú y Artemio Franchi, de Italia. Vicepresidente de la FIFA y Presidente de la Unión Europea de Fútbol (UEFA).

El partido entre Argentina y España se realizará el sábado a las 16.00 (14.00 EST) y estará en juego la Copa Hispanidad. En la historia de ese trofeo Argentina venció en cinco oportunidades, perdió en dos y empató dos

Selección argentina llegará mañana aqu

Las uruguayas lo harán el lunes

Para mañana se anuncia el arribo del Seleccionado Argentino que tomará parte en el XV Campeonato Sudamericano de Básquetbol Femenino que se iniciará el próximo miércoles 16.

El elenco del Uruguay, igualmente anunció que el lunes estará en nuestra ciudad. Ambos equipos serán alojados en el hotel Copacabana, donde actualmente se encuentran las brasileñas y chilenas.

JUEZ INTERNACIONAL

Vía aérea llegó ayer de Asunción el juez de la FIBA, Atilio Gilardone, de nacionalidad paraguaya que junto a 14 jueces internacionales tendrán la misión de arbitrar las 11 fechas del Campeonato Sudamericano.

PRACTICAS

Ayer fue un día intenso de los equipos extranjeros. Las peruanas y chilenas entrenaron en la mañana en la cancha principal del Coliseo "Ciudad de La Paz". Las brasileñas por su parte estuvieron trabajando desde las 16 horas en la cancha principal.

EQUIPO NACIONAL

Las bolivianas cumplieron intensa sesión de entrenamiento en horas de la noche. El Sr. Walter Gonzáles, informó que el 15 de Octubre estará nuevamente con nosotros el técnico norteamericano Arthur Durán, es decir un día antes que se inicie el Campeonato Sudamericano.

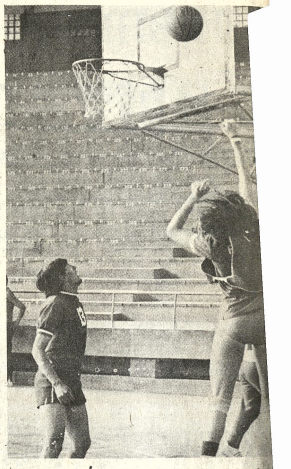

-ENTRENAN LAS PERUANAS.- Vista del entrenamiento de la selección peruna cumplida ayer en el Coliseo de la calle Mi Las visitantes enfrentarán a un equipo de varones para q exigiera más. La que lanza es Karin Junek, una de las f del Perú.

Quedó integrado team seleccionado de golf

Después de las pruebas de pre-clasificación y clasificación, ha quedado constituido el equipo boliviano que representará al país en el Torneo Sudamericano, a realizarse en Buenos Aires, la selección es la siguiente:

Jorge Corzo C., Carlos Ormacha Zalles; Ramiro Novillo U. Ricardo Córdoba Coré, Hugo Viscarra B.

El pasado domingo se jugó la vuelta de clasificación, por la Copa Macdonald, habiéndose clasificado los siguientes jugadores: F. Romero 70, F. Havendal 71, E. Linares 71, C. Guardia 72, F. Csapek 72, H. Sarmiento 73, P. Massey 73, H. Viscarra 73, R. Novillo 73, C. Ormachea 73 J. del Solar 75, E. Zubieta 75 J. Peñaranda 75, R. Trigo 75, M. Torricos 76; J. Bustamante 76.

Estos jugadores deberán jugar la primera vuelta eliminatoria el sábado 12 a partir de las 8 de la mañana, la segunda vuelta eliminatoria el domingo 13 a partir de horas 8 de la mañana.

Simultáneamente el día domingo 13, se jugará la Copa "Jorge Del Solar", en la modalidad de Contra Par con 85% de Handicap.

Torneo de Fulbito del CPDB prosigue domingo

Se reinicia el domingo 13 el torneo Interno de Fulbito que auspicia el Circulo de Periodistas Deportivos de Bolivia. La Secretaria de Deportes y Cultura del CPDB, hizo conocer anoche el rol general de encuentros, hasta la finalización de dicho evento deportivo.

CANCHA Ministerio de Agricultura (Seguencoma). Domingo 13 de Octubre: Hrs: 9.00.- Universo en el Deporte vs. Fotógrafos. Hrs: 10.20.- Confraternidad Deportiva de Radio Altiplano vs. Corporación Deportiva Borelli.

TERCERA FECHA: Domingo 20 de Octubre: Hrs. 9.- Cabalgata Deportiva vs Fotógrafos Hrs. 10.20.-Confraternidad Deportiva vs Universo en el Deporte.

CUARTA FECHA: Domingo 27 de Octubre: Hrs: 9.- Confraternidad Deportiva vs Fotógrafos. Hrs: 10.20.- Cabalgata Deportiva vs Corporación Borelli.

QUINTA FECHA: Domingo 3 de Noviembre: Hrs: 9.- Universo en el Deporte vs Corporación Borelli. Hrs: 10.20.- Cabalgata Deportiva vs Confraternidad.

En un gesto simpático el colegio de árbitros de la AFLP, designará jueces de primera para el control de estos partidos que agrupa a los periodistas deportivos de la localidad. También se disputará un lindo trofeo del titular de la AFLP, Cnl. Julio Lara Salazar.

Brasil favorito para lograr el sudamericano

BOGOTA OCT 10 (AFP).- El décimo-octavo campeonato sudamericano de tenis de mesa entró en su etapa final hoy aquí, faltando los títulos individuales en las dos ramas.

Brasil se aseguró los tres títulos ya disputados, dobles femenino y masculino y mixtos.

Las finales individuales se disputarán el sábado próximo día de la clausura de estas competiciones.

"CABALGATA" EN EL BASQUET

La Cabalgata Deportiva Philips, de Radios Nueva América, y Progreso, transmitirá integramente las 11 jornadas del XV Campeonato Sudamericano de Básquetbol femenino.

Este nuevo acontecimiento deportivo internacional será reflejado durante 11 noches (7.30 a 23.30) con el estilo propio de la Cabalgata Deportiva, que contará nuevamente con el respaldo publicitario de importantes firmas comerciales. El evento deportivo se disputará del 16 al 27 de Octubre en el Coliseo Cerrado.

- ROCHA EN SANTA CRUZ.- René Rocha aparece antes de salir ayer por la mañana desde Santa Cruz rumbo a Cochabamba en la novena etapa, que ganó.Gran actuación del piloto orureño (FOTO LUIS BASCOPE ENVIADO ESPECIAL)

La Novena Etapa

PLANILLA OFICIAL DE LA NOVENA ETAPA: Santa Cruz - Cochabamba.

Clasificación	Pilotos	Coche No.	Tiempo Empleado	Promedio
	CATEGORIA FUERZA LIBRE			
1o	Eduardo Zamora	1	4h49'18"4/10	103.696
2o	Oscar Navia	18	5h19'26"4/10	93.914
3o	Hugo Alvarado	4	5h21'12"4/10	93.398
4o	Rolo Bass-Werner	7	5h21'22"4/10	93.349
5o	Franklin Salas	20	5h35'34"4/10	89.399
6o	Roger Rioja	19	5h36'54"1/10	89.047
7o	Jorge Veintemillas	9	5h40'55"8/10	87.995
8o	Wilfredo Arreaño	21	5h54'01"00	84.742
9o	Juan Rodriguez Vera	5	6h04'44"6/10	82.250
10o	Julio Sanjinés	12	6h42'08"6/10	74.600

Abandonaron: Julián Villegas del Coche No. 10 y "Tortuguita" del coche No. 16, por fallas mecánicas.

	CATEGORIA 1.650 c.c.			
1o	René Rocha	33	4h42'20"4/10	106.255
2o	Renny Laguna	34	4h48'18"6/10	104.055
3o	Chino Méndez	45	4h51'59"00	12.745
4o	Walte Atalá	35	5h07'04"8/10	97.694
5o	Avispón Verde	39	5h39'54"6/10	88.259
6o	Waldo Monje	38	5h48'06"00	86.182
7o	Jorge Abdala	37	6h00'45"2/10	83.159
8o	Tommy Prieto	47	7h31'47"6/10	

Abandonó Dieter Hubner del coche No. 31 y no clasificó Tommy Prieto del coche No. 47.

Conservas
CONSERVAS
OSO
VENTAS
por mayor y menor
IMPEX
WALDO BALLIVIAN 582
esquina ECUADOR

SANA-CICATRIZA
HONGOS-ECZEMA
QUITA RAPIDAMENTE
PICAZON
A base de Propionato de Sodio y otros medicamentos hemos logrado una fórmula específica para el tratamiento de enfermedades de la piel producidas por hongos, como infecciones de la piel, tiña de las uñas, del cuero cabelludo y de la barba, eczema, pie de atleta, etc.,que se vende con el nombre de SANAFITIL.
Si Ud. ha probado otros medicamentos y no ha logrado los resultados deseados pruebe SANAFITIL y Ud., comprobará sus buenos resultados.

Torneo nacional infantil atlético se iniciará hoy

- Comienza hoy en la pista del estadio "Hernando Siles", el Segundo Torneo Nacional de Atletismo, categoría infantil para niñas y niños. En el evento toman parte los equipos de La Paz, Cochabamba, Oruro, Santa Cruz y Beni.

HORA 9.30

La inauguración del Campeonato Nacional está anunciado para las 9 y 30, con la asistencia de las principales autoridades del deporte nacional.

DELEGACIONES

Todas las delegaciones se encuentran en el hotel Oriental, donde han sido hospedados por los organizadores.

Simultaneamente con este evento nacional se cumplirá el domingo, una prueba de largo aliento (10 mil metros planos), con el exclusivo motivo de elegir a dos atletas que serán becados en Bélgica por un lapso de varios meses.

EL PROGRAMA

El programa que se desarrollara en la fecha de hoy es el siguiente:

Hrs.: 9 y 30.- Acto inaugural y Juramento Deportivo.

Hrs. 10.- 50 metros niños y niñas, series.
Hrs.: 10 y 30.- Salto lar niñas, final.
Hrs.: 11.- Salto alta final.

El señor Damirón Dom Primer Vice-presidente Federación Boliviana de tismo tomará el juramen honor a los pequeños atlet participan en este evento sana intención de compet

POR SOLO
$b. 170
¡LLEVESELA!
(El saldo en pequeñas cuotas)
Licuadoras PHILIPS
de vaso irrompible
control de "toque pluma"
bellos colores
JULIO CALLA E HIJOS POTOTOSI ESQ LOAYZA (EDIF FENIX) TELEF 61282 LA PAZ
PHILIPS...hay una sóla
PHILIPS